AÑO TERCERO — Núm. 925 — Dirección, Redacción y Administración: AVENIDA DE MAYO 769 — Buenos Aires, viernes 13 de septiembre de 1918

Todas las cartas destinadas a la Redacción deben ser dirigidas al Director.

Como el diario no puede responsabilizarse por los manuscritos que se le envíen, ruega a los autores guarden copia de ellos.

Dirección Telegráfica: EPOCA, Buenos Aires

Teléfonos: U. T. Administración 7370 Av. Expedición 7372 Avenida. Sociales 7373 Avenida. Director 7374 Avenida. Redacción 7375 Avenida y 10 interno. Cooperativa 3327 Central.

La Época

PRECIOS DE SUBSCRIPCION

CAPITAL: $ m/n. Un mes 2. Tres meses 6. Seis meses 12. Un año 22.

PROVINCIAS: $ m/n. 1 mes 2.50, 3 meses 7.50, 6 meses 15, 1 año 28.

EXTERIOR: $ oro. 1 mes 2.50, 3 meses 7.50, 6 meses 15, 1 año 28.

Número del día, 0.05. — Número atrasado (dentro de los 30 días), 0.20. — De fechas anteriores, 0.50.

LA EPOCA se envía directamente por correo a toda persona que lo pida, acompañando el importe correspondiente. Los pedidos de subscripciones para el interior de la República se atenderán por cualquier número de días a razón de 0.05 el ejemplar.

LEASE EN LA PAGINA FINAL LA INFORMACION DE ULTIMA HORA

13 DE SEPTIEMBRE DE 1918

La política de los sentimientos

No es cosa enteramente fácil entender lo que quiere decir "La Prensa" cuando preconiza la necesidad de divorciar el sentimiento de la gestión general del estado. Parece ser, sin embargo, que se trata de hacer el elogio de un arquetipo de gobierno que viviera en medio de los hombres, indiferente a sus dolores y sordo a sus quejas, cumpliendo sus funciones con mecánica regularidad e imposibilidad igualmente mecánica. El ejercicio del poder público, armado de la ley, debiera dejar de ser una entidad humana para convertirse en una suerte de deidad monstruosa, aislada en la reclusión de un inviolable lugar santísimo, invisible a los hombres, implacable y friamente entregada a la tarea de gobernar, trabajando en una sociedad humana con la fría serenidad de quien opera en material inanimado e insensible. A la manera del carro de Jagernaut, el estado debiera marchar aplastando bajo sus llantas mortíferas todo lo que encontrara en su camino. Ni un rasgo de bondad humana debería descender de su altura para contemplar la angustia y la zozobra que las organizaciones sociales modernas llevan como sedimento espiritual de su estructura.

Ni una sola vez el brazo del estado debe dejar de herir con el filo de la ley para preguntarse si más allá de la justicia legal no existen otros fundamentos de justicia no codificados, pero que responden con mayor precisión a esos profundos anhelos de equidad que son el escondido móvil de la evolución social contemporánea. Jamás tendrían el derecho, aquellos que ejercen el poder público, de sentir el latido de un corazón de hombre, de consultar su sensibilidad de hombre bajo el pesado ropón de la investidura oficial. El estado, como el antiguo símbolo de la justicia, debe armar su brazo del gladio que hiere y cubrir sus ojos con la venda que oculta. A la manera de un ídolo formidable, sus ojos jamás deben ver, ni sus oídos sentir, ni sus [illegible] Lady Macbeth.

Tal es, a lo que parece, el modelo de gobierno que "La Prensa" prefiere. Un estado sordo, ciego e insensible.

Porque en la sensibilidad está el peligro. La presencia de los sentimientos entre las fuerzas motrices de los actos del estado es una novedad amenazante. Vulnera la autoridad del poder público, labra su prestigio, ataca los principios de disciplina social, trastorna el orden imperante en las sociedades bien organizadas, revoluciona el sistema de ideas generales que son su ambiente espiritual y, finalmente, prepara la ruina y el caos. Tal es el cuadro de lúgubres alucinaciones que esboza "La Prensa" como horizonte de la república. Para conjurar tan siniestras perspectivas sugiere una terapéutica formidable: el retorno al poder público que, como Jehovah, sea fuerte, celoso, insensible e implacable, y que entre sus atributos haga prevalecer ese espíritu de venganza que prolonga la amenaza del rencor divino hasta la tercera y cuarta generación pecadora. Aunque el estado-Jehovah es poco todavía; parece anhelar "La Prensa" el estado-Moloch. Divinidad inexorable e insaciable que se alimentara constantemente de sangre y carne de hombres en nombre de un interés que sería su derecho subjetivo de gobernar.

Digamos, ante todo, que la sociología de "La Prensa" atrasa largamente. Ha tiempo que el concepto del estado ha sufrido transformaciones tan profundas y extensas que en las sociedades adelantadas ya no sólo ha perdido en absoluto su semejanza con el desusado Moloch, sino que tiende a diferenciarse considerablemente de las formas de organización política como la nuestra. La estructura actual del estado es una transición hacia una organización futura que atribuirá al poder público, como deberes primordiales, los de asistencia social. Y — ¡quién se lo diría a "La Prensa"! — la asistencia social es la forma jurídica y moderna de esos sentimientos cuya presencia señala nuestro diario como deletérea y disolvente de la autoridad del poder público.

Y a este atraso de su sociología, corresponde en "La Prensa" una curiosa incomprensión de los fenómenos que desfilan ante sus ojos. Esas agitaciones sociales, esas huelgas, esos choques, esas actitudes, justificados o no, corresponden a un trabajo de coordinación social largamente atrasado por la ceguera e ignorancia de los gobiernos de clase. Se trata de ordenar el cuerpo social argentino en línea correspondiente a su prosperidad material. Cierto que ese trabajo social debió ser gradual y evolutivo; pero la ignorancia y la violencia lo sofocaron, brutalmente, por medio de leyes de violencia y de actos de violencia. De ello resultó una discordancia flagrante. En tanto la prosperidad material de la república la colocaba en la línea de las naciones más adelantadas del mundo, su organización política era prácticamente atrasada y tosca, extraña a las normas de la constitución, y su ordenación social y económica estaban fundadas sobre la desigualdad y la injusticia. De ahí, entonces, que apenas el gobierno es ejercido por un ciudadano que tiene la visión exacta de su misión y sus deberes, que permanece en contacto con el pueblo entre el cual ha vivido y de cuyo seno ha surgido, que hace cumplir la ley, de acuerdo con su espíritu y de acuerdo con la equidad, que no divide el país en una clase de privilegiados y otra de parias, se precipite ese trabajo de reordenación social con el aspecto tumultuoso propio de las fuerzas que han sido largamente contenidas en su [illegible]

De ahí, entonces, su exhortación sobre los sentimientos, y con el inevitable corolario del aislamiento de aquellos que ejercen el poder público; porque, en efecto, estos deben optar entre la reclusión o la anestesia de su sensibilidad.

A esto último responderemos que el presidente de la república seguirá atento a los dolores del pueblo con el cual se mantendrá en comunicación asidua y constante. Así lo hizo cuando era un simple ciudadano y continuará tal norma de conducta, que es la tradición de su carácter en la primera magistratura del país. Con más razón ahora que nunca, desde que su alto cargo permite al presidente rectificar muchas injusticias, enmendando muchos yerros, socorrer muchos infortunios de esos que la ley no ha previsto. Puede ser que eso sea la política de los sentimientos; y más vale así, desde que las ideas, solas, jamás han construído nada duradero y firme para bienestar de los hombres.

De modo que sobran los hombres de "La Prensa". Sepa ese diario que una sola cosa lamenta el doctor Yrigoyen: no disponer de todas las horas de su vida para atender y remediar los sufrimientos del pueblo.

MEZQUINDADES...

No necesitamos nombrar al diario grande para que se le conozca. El mismo se retrata y atrae la atención de la gente, que juzga severamente su mezquina actitud.

La inauguración de la Exposición Rural, ha dado ayer lugar a manifestaciones espontáneas y cariñosas verdaderas ovaciones repetidas, que la enorme concurrencia que asistía al importante acto, tributó al presidente de la república, doctor Yrigoyen. El diario mercantil, guarda silencio.

Tampoco ha consignado el saludo conceptuoso del doctor Anchorena al doctor Yrigoyen, agradeciéndole su presencia en la lucida ceremonia. Era lógico que así sucediera.

No hay peor sentimiento que el de la envidia de los pequeños — pues tiene el fatal poder de obscurecer toda expansión generosa — y todo movimiento de justicia.

La integración del ministerio

LAS CARTERAS DE RELACIONES EXTERIORES, GUERRA Y AGRICULTURA

EL JEFE DE POLICIA

JURAMENTO DE LOS MINISTROS

Mañana a las 3 p. m.

Por decreto de la fecha, el presidente de la república ha nombrado ministro de guerra, en reemplazo del doctor González, al doctor Julio Moreno; ministro de relaciones exteriores, al ministro de agricultura, doctor Pueyrredón, y para reemplazar al doctor Moreno, ha sido designado jefe de policía el Dr. José O. Casás.

El presidente de la república ha integrado su gabinete y lo ha integrado bien.

La opinión recibirá con aplauso la elección que ha hecho el doctor Yrigoyen de sus nuevos colaboradores.

El doctor Julio Moreno, designado para ocupar el ministerio de guerra, es una garantía de que la gloriosa institución armada tendrá a su frente un ciudadano virtuoso, de carácter probado, de energía serena y un caballero. Será un digno sucesor del doctor González, que no ha dejado tras de sí sino respetos y simpatías.

El ingeniero Alfredo Demarchi designado ministro de agricultura, inteligente, ilustrado, con una gran ponderación de juicio, es una garantía de que al frente del ministerio que se le ha designado, será un eficiente colaborador del presidente de la república.

Por lo que respecta a la designación del doctor Pueyrredón, para ministro de relaciones exteriores, en verdad puede decirse, es una confirmación más que un nombramiento.

La forma como el doctor Pueyrredón desempeñó el interinato de relaciones exteriores, le había consagrado para el cargo definitivo. Su inteligencia, su tacto, su distinción, le crearon un ambiente de simpatía en el desenvolvimiento del delicado cargo, y puede asegurarse, que la confirmación en él, será recibida con general aplauso dentro y fuera del país.

El doctor Pueyrredón ha hecho obra meritoria y duradera al frente del ministerio de agricultura, y en las dobles tareas que pesaron sobre él, acreditóse como ilustrado, trabajador y de condiciones excepcionales de hombre de gobierno.

Como reemplazante del doctor Moreno en el cargo de jefe de policía ha sido nombrado el Dr. Casás, caballero distinguido, inteligente, ecuánime, seguirá en el desempeño de sus funciones delicadas, la tradición de su antecesor, que deja, sin duda alguna, un recuerdo simpático en todas las esferas de la sociedad, cuyas vidas e intereses supo tutelar en todos los momentos.

El Dr. Casás se hará cargo mañana de la jefatura de policía.

Juramento de los ministros —

El presidente de la república ha [illegible] brados presten en acto público el juramento de práctica.

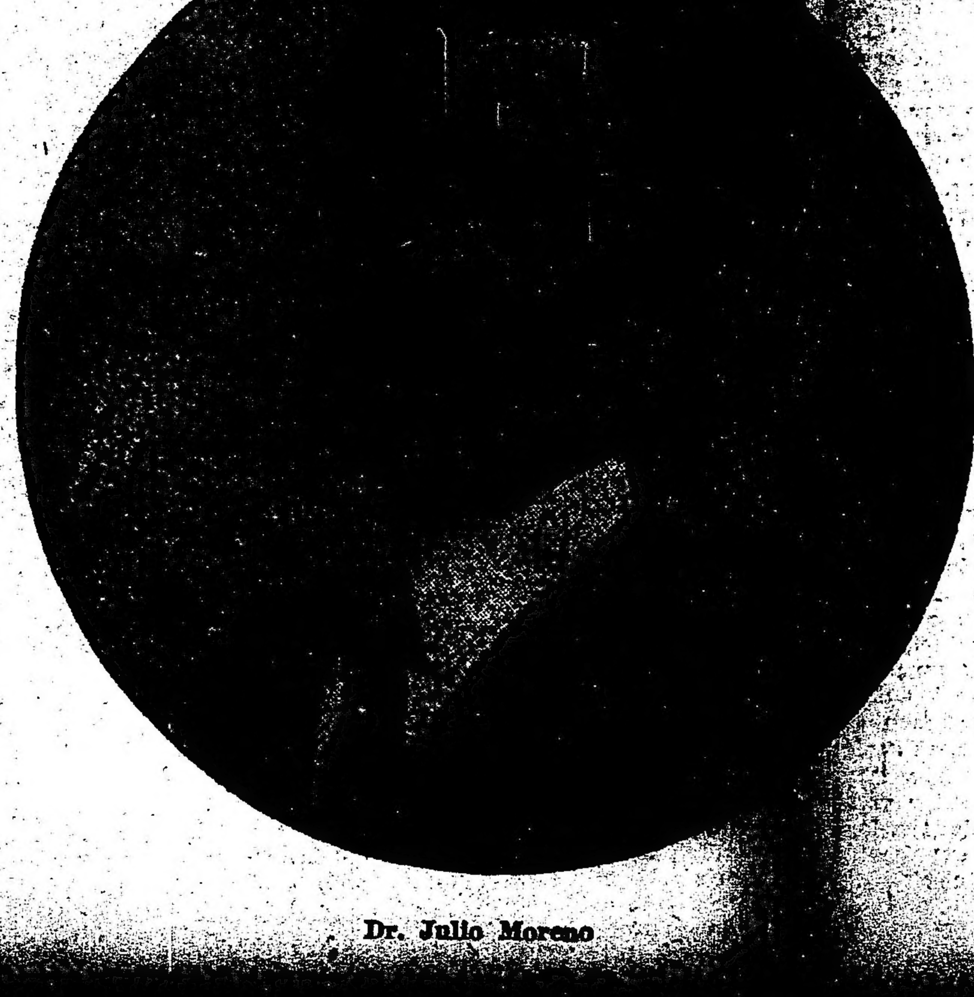

Dr. Julio Moreno

Dr. Julio Moreno

NUEVO MINISTRO DE GUERRA

El presidente de la república, ha designado para reemplazar al doctor González, en el cargo de ministro secretario en el departamento de guerra, al doctor Julio Moreno, que desde 1916, asumió las delicadas y complejas tareas de jefe de policía de esta gran urbe.

El doctor Moreno, ha respondido ampliamente al concepto con que el presidente lo designó — y se ha identificado con él — como jefe de policía, como lo estuvo siempre en el llano, actuando al lado del doctor Yrigoyen como su secretario, cuando el eminente ciudadano presidió la organización de la Unión Cívica Radical en la provincia de Buenos Aires, en las luchas comiciales que afrontó más tarde y en la acción revolucionaria a que fuera convocado el pueblo en defensa de las instituciones.

De cómo el doctor Moreno supo desempeñar las funciones que le fueron encomendadas con tanto acierto por el doctor Yrigoyen, dan testimonio los respetos y consideraciones que han rodeado al doctor Moreno de parte de todas las clases sociales, que han visto en él al funcionario ecuánime, recto y caballeresco, que en todo momento fué guardián celoso del honor, la vida e intereses de esta gran población.

Le ha tocado actuar como jefe de policía, en momentos verdaderamente graves, cuando las huelgas, a las que se pretendía dar por razones políticas, carácter revolucionario (intentona felizmente fracasada, por el buen juicio en los propios obreros), amenazaban perturbar el orden y la tranquilidad pública.

Se le vió entonces sereno, con el concepto de las grandes responsabilidades que pesaban sobre él, desenvolver la acción tutelar de la institución que dirigiera, con exquisito tacto y haciendo, con procedimientos templados, respetar la autoridad y encauzar los movimientos huelguistas por una senda tranquila, sin recurrir a extremos violentos ni aparatosos.

Durante su permanencia al frente de la policía, supo imprimir a sus subordinados el sello de sus propios procederes, siempre ajustados al deber, creando entre los agentes del orden y el público vínculos de mutua consideración, que hicieron fácil su acción vigilante.

La administración ordenada de la vasta repartición, la escrupulosa honestidad que impuso en todos los órdenes de la complicada institución, lo han acreditado buen administrador.

Con estos honrosos antecedentes puede abrigarse la certidumbre que el doctor Moreno, en el cargo de honor y responsabilidad a que le llama el presidente de la nación, pondrá todas sus aptitudes y su patriotismo al servicio de la noble institución, a quien está confiada el honor de la bandera y la defensa de la patria.

Ingeniero Alfredo Demarchi

Ingeniero Alfredo Demarchi

NUEVO MINISTRO DE AGRICULTURA

El ingeniero Demarchi, miembro conspicuo de la Unión Cívica Radical, ha sido diputado al congreso en [illegible] Buenos Aires, y últimamente diputado al congreso en el período de 1914 a 1918. En los cargos públicos que ocupó, acreditó, a parte de sus condiciones de hombre ilustrado, relevantes cualidades de corrección y caballerosidad.

En su ya larga vida de trabajo, ha sido el iniciador de muchas conquistas alcanzadas en la industria nacional, presidiendo durante varios períodos la Unión Industrial Argentina. Actualmente desempeñaba el cargo honorífico de presidente de la comisión de casas baratas y formaba parte de la comisión administradora del teatro Colón.

El presidente de la república ha completado su ministerio entregando la cartera de agricultura hasta hoy en manos del Dr. Pueyrredón, al ingeniero Alfredo Demarchi. Conceptuamos esta designación como una demostración inequívoca del acierto con que el primer mandatario elige sus colaboradores, y el nombre del ingeniero Demarchi ha de ser recibido con general aplauso, pues se trata de un inteligente, un estudioso y un trabajador incansable, y de un ciudadano intachable en su vida pública y privada.

De una preparación vasta, con un juicio sereno y ecuánime, el ingeniero Demarchi será un eficiente colaborador para el doctor Yrigoyen, en las arduas tareas del gobierno.

Dr. José O. Casás

Dr. José O. Casás

NUEVO JEFE DE POLICIA

Por el decreto que publicamos se verá que ha recaído el nombramiento de jefe de policía de la capital en el doctor José O. Casás.

Es fuera de duda una acertada designación. El doctor Casás, vinculado social y comercialmente en la capital, actuó últimamente como ministro de hacienda de la intervención en Buenos Aires. Tuvo además, a su cargo, la cartera de gobierno. Su actuación en ambas, se caracterizó por una labor tenaz y constante, acompañada siempre de fino tacto, que pudo ser comprobado a lo largo de toda su gestión. Amigos y adversarios políticos, estuvieron contestes en reconocer en la actuación del doctor Casás, las raras cualidades de un organizador acertado e inteligente y de un correcto caballero. Miembro conspicuo de la Unión Cívica Radical, ocupó altos puestos directivos en el radicalismo de la capital y contribuyó con sus actividades y su influencia al triunfo de la causa popular. Tal es el hombre, a quien el poder ejecutivo confía la misión delicada de reemplazar al Dr. Moreno al frente de la institución policial. Los antecedentes citados, bastan para presentarlo y para fundar los augurios que hacemos de su seguro éxito al frente de la policía de nuestra gran ciudad.

La huelga del correo

SU FRACASO

Como lo habíamos previsto, la huelga de carteros y telegrafistas ha fracasado virtualmente, y los servicios públicos afectados por ella en el primer momento tienden a normalizarse.

Antes de estallar el conflicto y después de producido, las autoridades acordaron toda clase de posibles concesiones, primero para evitarla y después para resolverla. La buena voluntad del gobierno acogió cuantos reclamos se le hicieron y hasta fué demasiado lejos en su espíritu humanitario. Pero la huelga estalló con todo, y como era lógico, nació muerta porque era injusta. No se trataba de la conquista de mejoras para los trabajadores, en realidad.

En ese sentido, el P. E. se ha puesto a prueba subscribiendo sus iniciativas sin necesidad de las exigencias violentas. La huelga de correo se produjo en virtud de una agitación política sistemáticamente desarrollada por el partido socialista, habituado al medro a costa de la ingenuidad de toda suerte de trabajadores. De ese hábito poco honesto, sin duda, queda en la masa obrera un reguero de amargas experiencias. La hazaña inhumanamente premeditada por los politiqueros de la secta, tuvo esta vez por impulso principal, un interés electivo. Vísperas electorales, encontraron los socialistas en la huelga del correo, un magnífico filón para agitar la opinión de un comiciado que desde hace tiempo le ha demostrado su incredulidad para las promesas informadas con fines de un sensual utilitarismo.

La propaganda ha triunfado una vez más en el espíritu ingenuo de los humildes trabajadores. Fracasada la huelga, dominado por completo el movimiento y suplantados los empleados que desacataron los dos plazos concedidos por el gobierno para volver al trabajo, quedarán muchos trabajadores en la calle. Es de preguntar a la oligarquía sectaria que especula con el hambre de los infelices embaucados por su propaganda, qué harán con ellos.

Nada.

Pasarán los comicios municipales; la opinión de la capital volverá a descalificar una vez más al socialismo, y los agitadores que explotan el dolor humano, volverán las espaldas a sus víctimas. Eso es todo. Lástima grande, en verdad, que esta vez como tantas otras, sean los infelices los que paguen las culpas de los vividores.

La guerra mundial

EL AVANCE NORTEAMERICANO

Toman 9.500 prisioneros y 60 cañones

DOS DIVISIONES ALEMANAS EN PELIGRO

(DE NUESTROS CORRESPONSALES Y DE LA AGENCIA HAVAS)

Triunfos de los norteamericanos

NUEVA YORK, septiembre 13. — El corresponsal de la Associated Press en Londres telegrafía anunciando que los norteamericanos avanzaron ocho millas en un frente de 14 millas al sud de la saliente de Saint Mihiel.

9500 prisioneros alemanes

NUEVA YORK, septiembre 13. — La Associated Press en un despacho de Londres dice que los norteamericanos han hecho más de 9500 prisioneros y se han apoderado de 60 cañones.

Toma de Vigneulles

NUEVA YORK, septiembre 13. — La Associated Press recibió un despacho de Londres anunciando que los norteamericanos se apoderaron de Vigneulles.

Si esto llega a confirmarse, la saliente en su cuello habría quedado reducida a unas seis millas y habrían copado dos divisiones, cuyo escape es poco probable.

Pueblos tomados por los norteamericanos

NUEVA YORK, septiembre 13. — La Associated Press recibió un despacho de Londres anunciando que los norteamericanos se apoderaron de Benney, Heuvicourt y del bosque de Thiaucourt; avanzaron al oeste del borde de la saliente de Saint Mihiel tres millas en un frente de 12 millas.

Indisposición de Lloyd George

LONDRES, septiembre 13. — Una indisposición sufrida por el primer ministro, Mr. Lloyd George, le obligó a abandonar su proyecto de visitar Lancashire.

El sufragio en Alemania

[illegible] cecanciller del imperio, von Payer, en un discurso que pronunció en Stuttgart, insistió sobre lo vanos que son los esfuerzos enemigos para provocar la discordia en Alemania. El proyecto de sufragio igual, — agregó, — unirá a todos los partidos, y si ese proyecto no triunfa en la alta cámara prusiana, el gobierno disolverá la dieta.

Von Payer terminó afirmando que el único medio para llegar a la paz consiste en que Alemania conserve las ventajas que ha obtenido en el este y el restablecimiento en el oeste del "statu quo ante bellum", a cambio de la devolución de las colonias alemanas.

Parte oficial japonés

NUEVA YORK, septiembre 13. — El corresponsal de la Associeted Press en Tokio comunica que apareció el siguiente comunicado oficial que lleva fecha del 5 de septiembre:

La caballería japonesa alcanzó el 2 del corriente Rozengartwaka, a trescientas millas al norte de Vladivostock.

El discurso del kaiser

LONDRES, septiembre 13. — El "Morning Post" en una información de Amsterdam dice que la opinión general en Holanda sobre el discurso pronunciado por el emperador Guillermo en las usinas Krupp es que se trata de la primer tentativa pública para salvar la dinastía de los Hohenzollern. El "Morning Post" por su parte, dice: "El kaiser suplicando a los obreros ofrece un espectáculo que mueve a la piedad. La "kultura" está acorralada".

LONDRES, septiembre 13. — El "Daily Mail" comentando el discurso del emperador Guillermo se complace de que Alemania y el kaiser empiecen a comprender los horrores de la guerra, y pide que los aliados contesten a la devastación sistemática del norte de Francia y proclamen que una ciudad alemana será devastada por cada ciudad francesa que sufra igual suerte.

Conferencia de Dato

SAN SEBASTIAN, [illegible] francesa para esperar al embajador de España en París, Sr. Quiñones de León, con el cual conferenció extensamente.

El tráfico con Chile

TEMPORAL DE NIEVE EN LA CORDILLERA

El tren internacional que procedente de Santiago debía llegar esta tarde a las 2 a la estación Retiro, ha debido detenerse al llegar a la cordillera, a causa del intenso temporal de nieve reinante.

En la oficina del ferrocarril Pacífico, nos han informado que se cree que esta noche o mañana, la vía quedará expedita, pues numerosas cuadrillas de obreros, se hallan empeñadas en conseguirlo.

Gómez Carrillo

Mañana parte para España en el vapor "Infanta Isabel de Borbón", el brillante escritor don Enrique Gómez Carrillo. Bien conocido por su labor de arte y belleza entre los lectores de Buenos Aires, esta vez nuestra sociedad — y aún podríamos decir nuestro pueblo — lo ha conocido de cerca. No es, pues, extraño que haya tenido la oportunidad de reconocer directamente en el gentil escritor, al caballero campeón de toda buena causa.

Por eso deja entre nosotros la huella de una profunda simpatía. Deseamos al escritor y al amigo un viaje feliz.

Transporte "Bahía Blanca"

LOS TRABAJOS DE REPARACION

Oportunamente dimos cuenta en estas columnas de la fundición de los cilindros de alta presión con destino al transporte "Bahía Blanca", importante trabajo llevado a cabo por los talleres del ministerio de marina.

Un colega de la tarde, al referirse recientemente a la fundición de los cilindros llevada a cabo en el arsenal de guerra, hace algunas erróneas aseveraciones, innecesarias para poner de relieve el valor técnico de la obra realizada por el establecimiento militar.

En primer término es justo hacer constar que el personal de ingenieros del ministerio de marina, no emitió opinión alguna en el sentido de que la reconstrucción de los cilindros del buque adquirido, fuese encargada a fábricas extranjeras, pues en el informe que sirvió de base a la adquisición del transporte, elevado por el referido personal, se opinaba, precisamente, lo contrario.

Se decía en el mencionado informe:

1o. En general el estado de conservación del buques, es bueno, la carena se encuentra oxidada debido a los cuatro años que no ha sido carenado. Se revisó un doble fondo, encontrándose en buen estado, los demás están con agua y no fué posible revisarlos, no habiendo razón para suponerlos en las mismas condiciones del que ha sido revisado, sobre todo si se tiene en cuenta que el buque es nuevo.

Se requiere un recorrido general de pintura y calafateo.

2o. Las averías están limitadas a las máquinas principales y comprenden: la rotura de los seis cilindros, cajas de distribución y tapas de ambas máquinas, faltando además todas las válvulas de distribución y todos sus mecanismos.

La importancia de las averías es

CARNET DEL VIAJERO

Temperatura de hoy a las 12 m. 13° sobre 0

MUSEOS, BIBLIOTECAS Y PASEOS

Museo Nacional de Bellas Artes. — Arenales 651. Abierto todos los días de 9 a 11 a. m. y de 1 a 4.30 p. m.
Museo Nacional de H. Natural. — Perú 908. Lunes y jueves, de 12 a 6 p. m.
Museo Histórico Nacional. — Defensa 1600. Abierto los jueves, domingos y días de fiesta, de 1 a 5 p. m.
Museo Mitre. — San Martín 336. Abierto todos los días, de 12 a 5 p. m.
Museo Agrícola. —Santa Fe 4299. Abierto jueves y domingos, de 12 a 4 y 1|2 p. m.
Museo de Mineralogía y Geología.—Maipú 1241, abierto al público los días hábiles de 1 a 5 p. m. (sábados de 9 y 30 a 11 y 30 a. m.)
Museo Naval. — Florida 801.—Jueves y domingos, de 1 a 6 p. m.
Museo Etnográfico. — Viamonte 430. — Martes y viernes de 1.30 a 4.30 p. m.
Biblioteca Nacional.—Méjico 564. Abierta todos los días, menos los de fiesta, de 12 a 5 p. m. y de 8 a 11 p. m.
Biblioteca Popular del Municipio.—Corrientes 1615. Abierta los días hábiles de 1 a 6 p. m. y de 9 a 11 p. m.
Biblioteca de la Facultad de Derecho y Ciencias Sociales. — Moreno 330.—Abierta todos los días hábiles, de 8 a 11.30 a. m. y de 3 a 6.30 y de 8 a 11 p. m.
Biblioteca de Policía. — Moreno esquina Cevallos. Días hábiles, de 12 a 10 p. m.
Biblioteca del Colegio de Abogados. — En el Palacio de Justicia. — Abierta los días hábiles de 12 m. a 5 p. m.
Jardín Zoológico. — Las Heras esquina Avenida Sarmiento (Plaza Italia). Abierto todos los días, de 7 a. m. a 5 p. m.
Jardín Botánico.—Santa Fe 3951. (Plaza Italia). Abierto todos los días, de 7 a. m. a 5 p. m.

ESPECTACULOS PARA ESTA NOCHE

Coliseo. — Charcas 1190. — (Opereta italiana). "La geisha".
Opera. — Corrientes 860. — (Drama y comedia). "Delicias del matrimonio"; "Misericordiosa".
Politeama Argentino. —Corrientes y Paraná. (Opera). "Los saltimbanquis".
San Martín. — (Comedia española). — "Música de besos"; "¡Qué viene mi marido!". Tonadillas por Lola Membrives.
Argentino. — B. Mitre 1448. — (Comedia nacional). "...Y Dios dispone"; "El sobrino de Malbrán".
Nacional. — Corrientes 960). —(Sainetes y revistas nacionales). "El bajo Belgrano"; "El cabo Gallardo"; "Amurado".
Apolo. — Corrientes 1386). (Comedias nacionales). "El santo milagroso"; "La carabina de Ambrosio".
Comedia. — (C. Pellegrini 242).—(Zarzuela española). "El ascensor"; "La Peque resulta grande"; "El calendario festivo".
Buenos Aires. — Cangallo 1053.—(Comedias y sainetes nacionales). "A 0.05 el copetín"; "Los dientes del perro"; "Submarino U. 74".
Liceo. — Rivadavia y Paraná. — (Dramas y comedias nacionales). "El derecho de amar".
Victoria. — Victoria 1398. —(Dramas y comedia española). "La musa loca".
Avenida. — Avenida de Mayo 1222. — "La viejecita"; "El húsar de la guardia"; "La casta Susana".
Florida. — Galería Güemes. — Biógrafo y variedades. — De 10 a 12 a. m., de 2.30 a 7.30 y de 8 a 12 p. m.: Exito de Mercedes Alfonso, La Marquesita; Kennedy et Kramer y la pianista Renée de Florigny.
SOCIEDAD ARGENTINA DE MUSICA DE Cámara. — Director artístico León Fontova. Audición 93, para hoy viernes 13 del corriente, en el salón "La Argentina", R. Peña 361, a las 9 1|4. Programa a cargo de Eduarda Parravicini, León Fontova y Pierre Lucas. Secretaría, Callao 511. U. T. 438, Libertad. Nota: Los programas serán distribuídos en la noche del concierto.

CONFERENCIAS

Hoy a las 5.30 p. m., en la Facultad de Filosofía y Letras, Viamonte 430, conferencia del doctor Arturo Giménez Pastor, sobre: "La novela en la literatura argentina".
—Mañana, a las 6 p. m., en el mismo lugar, conferencia del ingeniero E. Herrero Ducloux, sobre: "La enseñanza de las matemáticas".

CONCIERTOS PARA HOY

A las 5 p. m., en el salón-teatro Cangallo 1362, audición organizada por el conservatorio Buenos Aires.
—A las 9 p. m., en R. Peña 361, concierto de la Sociedad Argentina de Música de Cámara.

Elecciones Municipales

6 Octubre de 1918

CANDIDATOS

a concejales de la U. C. R.

Saturnino J. García Anido
Eduardo M. Tomazewsky
Rómulo R. Trucco
Leopoldo Bard
Guillermo Sullivan
Santiago Rocca
Manuel Manrique
Florencio Lezica Alvear
Aristides Saccone
Eduardo Maggio
José A. Tagliabue
Juan F. Poggi
Antonio Inchausti
Pablo M. Barlaro
Matías Gil
Nicolás Selén
Mario Giménez
José A. Amuchástegui
José Luis Alvarez
Luis A. Mela
Víctor Spota
Bernardo Costa
Ernesto Beascochea
José Raices
Lucio Ramos Otero
Amadeo E. Grandi
Carlos A. Varangot
Roberto N. Ortiz
Pedro Imaz
Angel Vallati

cal, que imposibilita la utilización de las máquinas del buque.

3o. Todas estas averías pueden ser reparadas en el país.

4o. Para reparar las averías, trabajando normalmente y utilizando los elementos con que se cuenta en el país, se requieren "seis meses" de trabajo, y habilitando horas extraordinarias, se podría reducir a cinco meses.

5o. Conviene llevar el buque a Buenos Aires por ser el centro principal de recursos del país."

La idea del departamento de marina era aprovechar la colaboración del mayor número de casas industriales del país, a fin de realizar más rápidamente las composturas, pero ante las indicaciones del primer magistrado, de utilizar en lo posible los talleres oficiales, se gestionó la cooperación de los arsenales de guerra y obras públicas, ya que se emplearía en las reparaciones el mismo tiempo que contando con empresas particulares.

Por otra parte, es de justicia recordar que la estructura de los cilindros de alta presión fundidos en los talleres de marina y su modelaje, ofrecen las mismas dificultades técnicas que los de presión media fabricados por el arsenal de guerra. Su peso, una vez terminado, es de cuatro toneladas y media y 6 toneladas, respectivamente. Además, como fácilmente se comprende, los cilindros de alta presión, deben resistir más fuertes presiones, debiendo ser por tanto más delicados los trabajos de construcción.

Hasta este momento todos los trabajos encomendados a los talleres de obras públicas, están siendo realizados dentro del tiempo previsto, lo mismo que los confiados a los de marina, lo que demuestra, contra lo que afirma el colega, que los talleres [illegible] tienen capacidad [illegible] barcos con los cilindros destinados.

Los talleres de marina, aunque el precitado informe de los técnicos asignaba 6 meses para que terminasen los trabajos, los concluyó en 4, empleando un mes más en armar y alistar las máquinas.

Las tierras fiscales en el territorio de Santa Cruz

UN INFORME INTERESANTE

El jefe de las comisiones que han practicado la inspección general y la exploración agronómica del territorio de Santa Cruz, comandante Arnaut, ha elevado al director general de tierras Dr. Maza, el informe suscripto por él y por los comandantes Braña, Caillet Bois y Constante.

Se trata de un documento extenso, ilustrado con numerosas fotografías tomadas en las diversas regiones de aquel territorio. Difícilmente existe hoy ningún compendio que refleje en una forma clara y precisa, la descripción completa, geográficamente considerada, del mencionado territorio de Santa Cruz, como asimismo de la importancia económica que, bajo el punto de vista ganadero y comercial, representa.

Los marinos citados han procedido para la redacción de su informe, siguiendo un método que evidencia la disciplina mental de los mismos: después de esbozar cómo fueron organizadas las comisiones, su aprovisionamiento, la fecha que emprendieron viaje, el desembarco en los distintos parajes de la costa, los sectores señalados para cada una de las tres comisiones, los medios de movilidad propios y los elementos aportados por la gobernación, sociedades rurales y principales pobladores, entran de lleno a describir el movimiento, la ruta que cada una de las subcomisiones realizó, siguiendo todas de acuerdo con el plan de antemano trazado, y con el propósito de aprovechar ventajosamente el tiempo, a fin de evitar que el avance del otoño les sorprendiera con las primeras nevadas, se internaron todas las subcomisiones, repetimos, hacia la Cordillera, iniciando así los trabajos de acuerdo con las instrucciones recibidas y regresando luego todos hacia la costa, donde terminaron con la inspección de los pueblos situados en la misma.

Los jefes han omitido, procurando ser sintéticos, y limitándose exclusivamente a dar cuenta de las tareas que les fueron encomendadas, toda descripción ampulosa en cuanto se relaciona a meras impresiones personales, tan común en las relaciones de viajes; pero, en cambio, no han sacrificado ningún detalle en cuanto se relaciona con las condiciones agronómicas de los distintos lotes y zonas visitadas, caminos, medios de movilidad, etc., y muy especialmente de la información absolutamente indispensable para que el gobierno esté habilitado, no sólo para resolver la situación de todos los pobladores de las tierras fiscales que aun no fueron enajenadas, sino para capacitarlo respecto de todos los problemas económicos que desde tiempo atrás reclaman ser solucionadas.

Tenemos entendido que el doctor Maza, después de imponerse detenidamente del contenido de ese informe, lo elevará a la consideración del ministro de agricultura, como asimismo la serie de planos que lo acompañan.

BANQUEROS URUGUAYOS

SU ARRIBO A BUENOS AIRES

El día 21 del corriente, han de llegar a esta capital, especialmente invitados por los banqueros argentinos, los gerentes de bancos uruguayos, a fin de presenciar el partido internacional de football entre la Liga Bancaria argentina y la uruguaya de igual categoría.

Con este propósito y a fin de agasajar debidamente a los visitantes, se ha nombrado una comisión especial, compuesta por los señores Gaspar Cornille, Sergio Piñero, Virginio Maffei, Antonio Díaz, Domingo Repetto y como vocales los gerentes de los demás bancos de la plaza.

Entre los distintos agasajos a realizarse figura un banquete que ha de servirse en la confitería París el sábado 21, y que ha de asumir brillantes contornos por la calidad y número de los que han prometido asistir.

El domingo se les ofrecerá un almuerzo en el Jockey Club, y por la tarde concurrirán a presenciar las carreras en el Hipódromo Argentino.

Nuestra producción de petróleo

NUEVO POZO EN COMODORO RIVADAVIA

ESTADO FINANCIERO DE LA EXPLOTACION

El actual gobierno atribuye especial importancia a la explotación de los yacimientos petrolíferos de Comodoro Rivadavia, y así lo hizo comprender por su actuación desde el día en que iniciara sus funciones. Debido a este acertado criterio, no ha ahorrado esfuerzos para intensificar los trabajos y aumentar la producción, cosa que todos deseamos, ya que con ella nos libraremos del ingente tributo que ahora pagamos en el exterior, por la importación de combustible. Esos esfuerzos están dando en buena parte los resultados apetecidos.

El comandante Fliess, que dirige los trabajos de Comodoro Rivadavia, ha enviado al ministerio de agricultura una comunicación dando cuenta de haberse terminado con todo éxito la perforación del pozo número 66, cuyo rendimiento durante el primer día ha sido de 254 metros cúbicos de petróleo.

El nuevo pozo será inmediatamente incorporado a la explotación. Teniendo en cuenta que los pozos dan su máximum de rendimiento en los primeros días, es posible que el producto del número 66 disminuya en el [illegible] del pozo puede llegar a ser de 1200 metros cúbicos por semana. Con esto la producción semanal de los yacimientos alcanzaría a 5500 metros cúbicos.

En cuanto al estado financiero de la explotación, se puede asegurar que es excelente. Veamos algunas cifras. Al iniciarse el ejercicio de 1917 se disponía de un saldo depositado en el Banco de la Nación de 134.060.71 $ y en cuenta especial en el mismo Banco 750.607.45 $, o sea un total de pesos 884.668.16. Los saldos al día de ayer, en el Banco de la Nación, arrojaban los siguientes totales: depositado, $ 6.075.609.03; cuenta especial, $ 1.321.406.51, o sea un total de $ 7.397.015.54, lo que representa un aumento de pesos 6.512.347.38.

Hay que tener presente, ya que ello da una idea de los esfuerzos realizados y de lo excelente de la administración, que en el período comprendido entre ambas fechas se compraron diversos materiales necesarios para los trabajos y se pagaron las dos últimas cuotas de los buques petroleros incorporados a la explotación recientemente.

Las cifras anotadas, bastante elocuentes por sí mismas, constituyen el mejor desmentido a las afirmaciones que hacen algunos diarios sistemáticamente opositores. Esas cifras revelan mejor que nada cuanto se ha hecho por su cuenta la producción de combustible líquido, aprovechando en la forma más amplia que permiten las circunstancias los ricos yacimientos con que cuenta el país.

Las pólizas de empeño

UNA SERIE DE ESTAFAS

NUMEROSOS USUREROS PROCESADOS

De acuerdo con una orden del doctor Moreno, la policía de investigaciones de la capital, ha realizado una fructuosa pesquisa sobre el funcionamiento doloso de diversos establecimientos que traficaban con las pólizas de empeño.

El principal medio de estafar a sus clientes empleado por los usureros en cuestión, era el de otorgarles boletas por las cuales los tenedores de las mismas perdían sus derechos sobre la propiedad de las pólizas.

Por esta operación se hacía creer que había existido una venta de pólizas cuando en realidad sólo se trataba de un empeño a interés desmesurado.

Con estos requisitos los falsos comerciantes se negaban luego a devolver las pólibas o exigían fuertes sumas que generalmente no podían cubrir los así defraudados.

Por lo demás, como tampoco ninguno de los usureros denunciados tiene depositada la cantidad legal para ejercer su comercio, se les ha formado el proceso correspondiente, lo que servirá para dar un escarmiento ejemplar a quienes se dedican en tan censurable forma a explotar las necesidades ajenas.

El valor de las haciendas

Dos cifras reveladoras

En las ventas realizadas hoy en la Exposición Rural, fué adjudicado un carnero Rambouillet en la suma de seis mil pesos moneda nacional. El precio constituye un verdadero record, pues no son muy comunes tan altas cotizaciones para el ganado lanar.

Esta tarde también se vendió un caballo percherón, de los no premiados, en la suma de diez mil doscientos pesos moneda nacional, cantidad por cierto también muy notable.

Estos altos precios demuestran la alta valorización alcanzada por nuestra ganadería, debida al empeño que han tenido nuestros hacendados, desde largos años atrás, en mejorar nuestras haciendas.

Señalan también estas transacciones el interés general que existe por animales de buena calidad para elevar la mestización y la clase de nuestros ganados.

A BORDO DEL VAPOR "SACRAMENTO"

UN EPISODIO TRAGICO

TRIPULANTE COMIDO POR UN TIBURÓN

El capitán del vapor americano "Sacramento" que entró el miércoles a nuestro puerto procedente del de Nobile, ha puesto en conocimiento de las autoridades marítimas que a los cuatro días de haber salido del puerto referido, un fuerte golpe de mar arrebató a un tripulante.

Inmediatamente la tripulación trató de proceder al salvamento del náufrago, pero en el momento mismo en que se agarraba a uno de los salvavidas que le fueron echados, un tiburón lo atacó, desapareciendo el tripulante.

Afirma el capitán del "Sacramento" que la víctima fué devorada por el temible escualo.

Sesión en diputados

La cámara de diputados tiene resuelto tratar en la sesión de esta tarde el asunto relativo al arrendamiento del teatro Colón acerca del cual hay dos despachos expedidos por la comisión especial investigadora, que lo ha estudiado.

Pendiente de su consideración se encuentra también el dictámen de la comisión de negocios constitucionales sobre fueros y privilegios parlamentarios, debiendo informar en su disidencia con la mayoría el señor del Valle.

Doctor Austregésilo

DIVERSOS ACTOS Y AGASAJOS

Desde su llegada a nuestra capital el eminente profesor brasileño, doctor Antonio Austregésilo, está siendo objeto de múltiples atenciones y deferencias por parte de nuestros principales núcleos científicos y universitarios.

Prosiguiendo la serie de conferencias que debe oír entre nosotros el doctor Austregésilo, pronunciará esta tarde a las seis, en el salón de grados de la Facultad de Medicina, su anunciada disertación sobre "Contribución a los estudios de los actos reflejos".

Mañana, por invitación del doctor Domingo Cabrod, el ilustre huésped se trasladará al Hospicio de las Mercedes donde pronunciará una conferencia titulada "El mal de la vida".

En breve el doctor Austregésilo deberá salir para Montevideo donde ha sido invitado por aquella facultad de medicina para dar algunas conferencias.

Esta noche asistirá a una comida ofrecida en su honor por el doctor José Arce, a la que concurrirán también algunos representantes distinguidos de nuestra ciencia médica.

Legión del progreso rural

UN BUEN ESTIMULO

El señor Eduardo T. Larguía, del ministerio de agricultura, ha elevado una nota al doctor Joaquín S. de Anchorena en su calidad de presidente de la Sociedad Rural Argentina, proponiendo la creación de una orden honorífica denominada "Legión del progreso rural", que tendría por objeto, según su autor, premiar los esfuerzos de tantos cultores del progreso agropecuario como han contribuído con su esfuerzo al engrandecimiento económico del país.

La "Legión del progreso rural" vendría a ser, según el señor Larguía, el estímulo más grande que podría ofrecerse al núcleo de los que más se destacan por su inteligencia y trabajo como factores eficientes del progreso nacional.

La nota termina expresando la esperanza de que la iniciativa encontrará eco favorable por parte de la comisión directiva de la Sociedad Rural, en vista del fin que se propone.

Bolsas de arpilleras para carnes

No pagarán derecho de exportación

Respondiendo a un pedido de la Compañía Sansinena, referente a que se declare que las bolsas de arpillera especiales para carnes congeladas, no están sujetas a su exportación, sirviendo de envase al derecho que fija la ley 9075, el ministro de hacienda ha resuelto que en lo sucesivo las aduanas no liquiden los derechos que fija la ley correspondiente a las bolsas de arpillera que se exporten sirviendo de envase a carnes congeladas.

Dice el ministro en los considerandos, que, como resulta de la lectura del artículo 24 de la resolución de 26 de marzo último, el derecho que establece la ley 9075 debe aplicarse a las bolsas de arpillera que exporten envasando cereales.

Que tal interpretación está de acuerdo con el propósito de la ley aludida, ya que son las bolsas de referencia las que el gobierno tiene interés en mantener en el país.

Y que, por lo tanto, a las bolsas de arpillera especiales para envase de carnes congeladas, cuando sean exportadas en esta condición, no debe comprenderles el derecho que establece la ley 9075.

SOCIEDAD RURAL ARGENTINA

HERMOSO EXPONENTE DEL TRABAJO

La exposición nacional de ganadería que en estos momentos celebra la Sociedad Rural Argentina es un nuevo exponente de la vitalidad económica de la nación y del trabajo nacional.

En presencia del magnífico espectáculo que ofrecen los productos expuestos, el espectador se informa con orgullo del ascendente progreso de nuestra principal industria, conquistando incesantemente nuevas etapas en su evolución. Más meritorio y noble aparece el esfuerzo de los productores, sabiéndolo propio y legítimo sin el concurso extraño de odiosas protecciones. Y así se comprende el grandioso progreso que va desde la iniciación de las industrias con elementos y factores primarios, hasta culminar en el actual perfeccionamiento, que honra al país y habla tan alto de su capacidad productora.

El proceso evolutivo de nuestra industria principal sigue su desenvolvimiento ininterrumpido, expresándose año tras año en mayores progresos. De lo que será en el porvenir continuando el avance propulsor de sus factores, dan una idea estas palabras proféticas con que el señor ministro de agricultura terminaba su discurso:

"Hemos importado los exponentes más adelantados de la aristocrática ganadería europea; a base de ellos se ha operado el perfeccionamiento de la nuestra; séame permitido expresar el augurio de que en porvenir nada lejano, estos hermosos productos de las cabañas argentinas irán con la savia de su nueva vida a renovar la sangre de sus mayores".

Ley orgánica de instrucción pública

LAS REFORMAS FUNDAMENTALES

LA ENSEÑANZA SECUNDARIA

Los estudios secundarios han permanecido hasta hoy desamparados de disposiciones legales que los aseguren, ocasionando así serios perjuicios a la juventud obligada a sugerirlos. El congreso nacional no discutió los principios básicos que deben regir la instrucción secundaria y su carácter de las distintas personas que desempeñaron el ministerio desde nuestra organización nacional.

Era imprescindible, entonces, formular una proyecto de ley que relacionara la instrucción secundaria con la primaria y universitaria. A ese fin tiende la reforma del ministro, doctor Salinas, proponiendo a las cámaras la instrucción secundaria en su función de enseñanza integral y colocándola dentro del concepto constitucional de carácter democrático y nacionalista.

Ello se debe al estudio sin apasionamiento del medio ambiente, de sus exigencias, de sus condiciones, asegurando a los futuros ciudadanos una preparación que les faciliten su desenvolvimiento en la vida, sin tropiezos ni dificultades.

El progreso general del país en todas las instituciones señalan el camino a seguir en la instrucción pública, y como la escuela primaria no basta para el desempeño relativo en cualquier profesión, se hacía imperiosa la adopción de la enseñanza integral como complemento de una preparación forzosa, exigida por las circunstancias.

Tal sistema debe ser definido finalmente en su carácter democrático. Todos los habitantes de la nación tienen derecho a completar su instrucción general y al gobierno le corresponde propender a su desarrollo, no poniendo trabas a su adquisición. Esa es una reforma fundamental en el régimen de la instrucción secundaria que debió ser puesto en práctica hace tiempo y cuyos beneficios palpables en la actualidad, cuando el país necesita de sus propios medios para asegurar su presente y su porvenir.

En la Bolsa de Comercio

LA ASAMBLEA DE HOY

Con asistencia de un crecido número de socios se lleva a cabo en momentos de estar en prensa esta edición, en la Bolsa de Comercio, la anunciada asamblea general extraordinaria, convocada por las autoridades de la sociedad para tratar estos asuntos, incluídos en la orden del día:

1o. Considerar y resolver si el señor presidente don Pedro Christophersen, se halla o no bien elegido, como miembro de la cámara, por la asamblea del 25 de marzo último.

2o. Considerar y resolver si los señores Santiago Capdepont, Juan Chapar, José F. Macadam, Jorge C. Dickinson, Arturo López Alfaro, Enrique Vedoya, Nicolás Martelli y Juan Buelinckx, miembros de la cámara de la Bolsa, reelectos, han sido o no bien elegidos.

3o. Separación del síndico titular doctor Faustino Alsina.

4o. En caso de que la asamblea resolviera negativamente las cuestiones propuestas que anteceden, tomar en consideración la renuncia que a tal efecto presentan los miembros de la cámara, con excepción de los señores Pablo Barrere, José Fidel Lagos y Ricardo Burgos.

De los resultados de la asamblea de hoy daremos detalles en nuestra edición de mañana.

NAFTA Y KEROSENE PARA EL PARAGUAY

Se prohibe su reembarco

Por el ministerio de hacienda fué dictada una resolución negando a la West India Oil y Cmp. el permiso solicitado para reembarcar con destino al Paraguay 1.000 cajones de kerosene y 500 de nafta.

Funda la resolución en que por decreto del 10 de diciembre de 1917, se prohibe el reembarco de las mercaderías comprendidas en la ley 9652; que el decreto de 26 de marzo último invocado por la empresa recurrente, autoriza el reembarco para los países limítrofes de algunos de los artículos a que se refiere el de 10 de diciembre de 1917, comprendidos, por lo tanto en la ley 9652 y que, en consecuencia, el último de dichos decretos no es aplicable a las mercaderías cuya exportación se encuentra prohibida por otras leyes o disposiciones; no existiendo conveniencia en autorizar la operación que se solicita.

El homenaje a O'Higgins

PREPARATIVOS DE LOS FESTEJOS

La salida de la embajada chilena

DIVERSAS INFORMACIONES

A medida que se acerca la fecha fijada, para la inauguración del monumento a O'Higgins, crece el entusiasmo que esa ceremonia ha despertado, pudiéndose desde luego augurar que por su significación y por el expontáneo aporte popular, esa glorificación del prócer, resultará un acto realmente entusiasta que dará motivo a la franca exteriorización de los sentimientos de cordialidad, que nos unen con el país, del que será digno representante el embajador don Gonzalo Bulnes.

Partida de la embajada—

Las comunicaciones que llegan de la capital chilena informan, que el embajador y su séquito, embarcaron hoy a las 2.30 de la tarde con dirección a Los Andes donde pernoctarán siguiendo después viaje hacia Mendoza.

Como es sabido, al llegar a territorio argentino, serán saludados por la delegación que preside el subsecretario de relaciones exteriores, doctor Diego Luis Molinari.

Esa delegación llegó anoche a Mendoza y esta mañana a las 6 siguió viaje a Puente del Inca, de donde se trasladará a Las Cuevas, para saludar a la embajada.

Un manifiesto.—

La comisión pro-homenaje a Chile ha lanzado un manifiesto, en el que después de hacerse atinadas consideraciones invitando a estrechar los lazos de confraternidad entre los pueblos de Sud América, termina diciendo:

"Se presenta una oportunidad propicia: la comisión pro homenaje a Chile, de la parroquia de Flores, solicita el concurso del pueblo, para rendir un homenaje de afecto, a la emzajada chilena, que vendrá a esta ciudad en ocasión de inaugurarse un monumento al brigadier general don Bernardo O'Higgins. Teniendo Flores, en su plaza local, la estatua del director supremo, don Juan Martín de Pueyrredón, cree la comisión, que junto a ella debe tributarse un homenaje a los distinguidos representantes del pueblo hermano y espera que el vecindario acudirá a tan noble cita, como un exponente de su adhesión.

El director Pueyrredón realizó el ideal de San Martín, dando forma concreta al ejército libertador. A su mandato, incorporóse O'Higgins a la legión que iba a trasponer los Andes, y quiso el destino que su magna obra le consagrase como el más preclaro de los próceres de Chile.

En el pedestal del monumento a Pueyrredón, se colocará una placa, en cuya leyenda se honrará la memoria de los tres prohombres mencionados. A su inauguración debe asistir todo el pueblo, sin distinción de rangos sociales, de posiciones o nacionalidades.

Tendrá lugar el sábado 21 del corriente, a las 3 p. m., con asistencia de la embajada chilena, autoridades nacionales, tropas del ejército, escuelas del estado, sociedades extranjeras, etc., etc.".

Banquete de confraternidad—

El comité argentino de homenaje a O'Higgins, organiza con toda actividad el gran banquete de confraternidad chileno-argentina, el que tendrá lugar en la fecha que designe el embajador Bulnes, a cuyo efecto se lo telegrafió ayer, pidiéndole que elija el día que crea más a propósito después del 18 del corriente.

Las escuelas primarias—

La inspección técnica de la capital está ultimando los preparativos para la formación de más de cinco mil alumnos en la estación Retiro, para recibir a la embajada chilena.

Los alumnos llevarán banderas chilenas y una vez llegada la embajada entonarán los himnos chileno y argentino, en homenaje a los distinguidos visitantes.

La velada de gala—

La velada de gala que se celebrará la noche del 17, en el Colón, se hará con "Canón Lescaut" cantada por la señorita Della Rizza y los señores Pertile y Montesanto.

Intervendrán asimismo en esa función elementos de las compañías Brulé y Guerrero, la danzarina belga Mlle. Verbist y el pianista M. Rubinstein.

La procesión cívica—

La manifestación patriótica que se realizará en la noche del 18, promete resultar uno de los más destacados números del programa de festejos.

Diariamente se reciben nuevas adhesiones de instituciones que engrosarán la gran columna, aparte de que formarán en ella, de uniforme, numerosos jefes y oficiales del ejército y la armada.

Círculo de la Prensa—

Esta noche a las 9, se reunirá en el local del Círculo de la Prensa la comisión especialmente designada para agasajar a los periodistas chilenos. Se ha resuelto ya obsequiar a los visitantes con un lunch que se servirá en el local social el 18 de septiembre por la tarde; además, se les despedirá con una comida.

La delegación Molinari—

MENDOZA, septiembre 13 — La delegación que preside el doctor Molinari, fué recibida por las autoridades y numeroso público.

Anoche les fué ofrecido un banquete en el Grand Hotel al doctor Molinari y a sus acompañantes. Ofreció la demostración el ministro de gobierno, contestando en términos elocuentes el doctor Molinari.

Hoy, como ya anunciamos, la embajada salió para Puente del Inca.

El próximo sábado se ofrecerá a la embajada chilena un baile en el Club de Gimnasia.

Honores militares. — Ayudantes de la embajada—

Por el departamento de relaciones exteriores se dictará un decreto del poder ejecutivo disponiendo que el ministerio de guerra designe las tropas que formarán durante los actos militares que se realicen con motivo de la inauguración del monumento a O'Higgins.

Las fuerzas que al efecto serán designadas son las pertenecientes a la primera división de ejército, que la integran los cuatro regimientos de infantería, acantonados en la capital, y el primero de artillería y octavo de caballería, que se encuentran ubicados en Liniers.

Se agregará a estas fuerzas el regimiento de granaderos a caballo, el colegio militar y escuela naval. Mandará las fuerzas el comandante de la división, general Jones.

A la llegada de la embajada chilena a Buenos Aires, formará en la estación Retiro el regimiento de granaderos a caballo al mando del coronel Bortagaray. Frente a la casa de gobierno formará un cuerpo de infantería.

Como ayudantes del embajador Bulnes se ha designado al coronel Agustín P. Justo y capitán de navío José Moneta.

Para ayudantes de los demás miembros de la misión, se ha nombrado a los siguientes: teniente coronel Pilotto, mayores Fassola Castaño e Idoate, capitanes Otamendi, Lastra, Gómez y von der Becke, capitán de fragata Nievas y teniente de navío Dacharry.

La delegación de la municipalidad de Santiago—

El alcalde de Santiago de Chile ha enviado al intendente municipal doctor Llambías el siguiente telegrama:

"Tengo la complacencia de comunicar a usía que la municipalidad de Santiago, en sesión de hoy, ha acordado hacerse representar en las fiestas oficiales de la inauguración al monumento del general O'Higgins, como reconocimeinto especial de esta capital, por una delegación de su seno, compuesta por el teniente alcalde señor Almarza y regidores Manrique Larraín y Marín, y secretario general señor Lopetegui.—Firmado: Rogelio Ugarte, primer alcalde."

En contestación al precedente, el doctor Llambías hizo trasmitir el siguiente despacho:

Con gran satisfacción recibí la noticia de que se hará representar a esa H. Municipalidad en las fiestas de la inauguración del monumento al general O'Higgins, manifestándole que me será grato recibir y agasajar a sus representantes. — Saludalo con su distinguida consideración — Llambías.

LLEGO Y ESTA EN VENTA EL DELICIOSO Y PURISIMO ACEITE DE OLIVAS

CONDAL

UNICO IMPORTADOR

Fernando Sanjurjo - ALSINA 1000

naderos a caballo al mando del coronel Bortagaray. Frente a la casa de gobierno formará un cuerpo de infantería.

Como ayudantes del embajador Bulnes se ha designado al coronel Agustín P. Justo y capitán de navío José Moneta.

Para ayudantes de los demás miembros de la misión, se ha nombrado a los siguientes: teniente coronel Pilotto, mayores Fassola Castaño e Idoate, capitanes Otamendi, Lastra, Gómez y von der Becke, capitán de fragata Nievas y teniente de navío Dacharry.

La delegación de la municipalidad de Santiago—

El alcalde de Santiago de Chile ha enviado al intendente municipal doctor Llambías el siguiente telegrama:

"Tengo la complacencia de comunicar a usía que la municipalidad de Santiago, en sesión de hoy, ha acordado hacerse representar en las fiestas oficiales de la inauguración al monumento del general O'Higgins, como reconocimeinto especial de esta capital, por una delegación de su seno, compuesta por el teniente alcalde señor Almarza y regidores Manrique Larraín y Marín, y secretario general señor Lopetegui.—Firmado: Rogelio Ugarte, primer alcalde."

En contestación al precedente, el doctor Llambías hizo trasmitir el siguiente despacho:

Con gran satisfacción recibí la noticia de que se hará representar a esa H. Municipalidad en las fiestas de la inauguración del monumento al general O'Higgins, manifestándole que me será grato recibir y agasajar a sus representantes. — Saludalo con su distinguida consideración — Llambías.

Conferencia en el Ateneo H. Americano

Sumario de la disertación del Dr. Gibson

Conforme anunciáramos oportunamente, se realizó ayer la interesante conferencia del catedrático de la Universidad de Arequipa, doctor Carlos Gibson, en el salón del instituto arriba mencionado. El acto asumió los contornos de una brillante función académica, a la que concurrieron numerosas personalidades peruanas y un conjunto de intelectuales argentinos.

El doctor Gibson, con amena y fácil palabra, y revelando vasta preparación y bien cultivada oratoria, comenzó distinguiendo las orientaciones de la cultura de América, en tradicionalista personificada por Ricardo Palma — y doctrinaria — con Manuel González Prada. Estudiando ambas, encontró en ellas una misma sustancia: la unidad que les comunica el espíritu hispano-americano. Examinó luego el americanismo descriptivo, el criollismo y el modernismo, enumerando sus tipos representativos; concluyendo por demostrar el predominio de la tradición literaria de España en la literatura del Nuevo Mundo.

Refutó la pretendida desintegración del castellano y los idiomas nacionales de América. Demostró la unidad del idioma, a través de su evolución filológica, en nuestros países, y el influjo del modernismo en su evolución.

Por último, hizo ver que la reacción idealista del pensamiento contemporáneo alcanza a estos países, y proclamó la necesidad de una doctrina solidaria continental.

Reproducimos el sumario de tan importante y original estudio.

El doctor Gibson, aplaudido en varios pasajes de su fundamental discurso, recibió al terminar las efusivas felicitaciones de su auditorio.

Estuvo presente el encargado de negocios del Perú, doctor Alfredo González Prada.

Nuestra América y su cultura.—Sumario.—Introducción.—La cultura: Tradicionalistas y pragmáticos; El culto del pasado; Génesis del proceso cultural; Dos hombres simbólicos en el Perú: González Prada y Palma: El "criollismo". La literatura. Representativos y parisinos. Representativos peruanos: La unidad del espíritu hispano-americano a través de nuestra evolución literaria; Clásicos; El americanismo descriptivo; El realismo y el naturalismo: La escuela caballeresca: Influencia del romanticismo francés en 1830: El modernismo; La francomanía; Los contemporáneos; España: La fuerza de su tradición; El resurgimiento de España en América. El lenguaje: La pretendida desintegración del castellano: puristas y americanistas; Galicistas; La evolución filológica en América; Unidad de la lengua castellana: Influencia del modernismo en el desenvolvimiento del idioma. La filosofía: El proceso del espíritu; El positivismo; Espiritualistas y heterodoxos; La reacción idealista; La influencia idealista en América; Individualistas y nietzschanos; La solidaridad; Jacobinos y solidaristas; Escépticos y pesimistas; La solidaridad en América.

Nacionalización de la instrucción primaria

Con motivo del artículo sobre la nacionalización de la instrucción primaria del profesor señor Ramón Melgar, publicado en nuestra edición de ayer, hemos recibido hoy del doctor Juan Angel Martínez la carta abierta que a continuación transcribimos:

"Señor profesor, Ramón Melgar: Estimado colega y amigo: Lo acompaño, sin reservas, en la opinión emitida por usted, de que el congreso tiene facultad constitucional exclusiva, para nacionalizar la enseñanza.

Esta facultad es atributo esencial de la soberanía, y como no hay más soberanía que la nacional, es la nación la que legisla sobre la enseñanza general, determinando la orientación y el concepto fundamental que ha de servirle de base.

Lo de las autonomías provinciales es un pobre recurso de leguleyos pasados de moda. Es una confusión que sólo puede ser explicada reconociendo como causa la ignorancia o la malicia.

Las provincias no tienen facultad constitucional para dictar planes de enseñanza. Lo que tienen es una obligación ineludible (entiéndase bien) de costear su educación primaria, con arreglo al plan general que dicte el congreso.

Tal es la buena y sana doctrina que consagran los artículos 5.o y 67, inciso 16 de la constitución, que son una consecuencia lógica del preámbulo de la misma, en el cual se declara que es la voluntad de la nación constituir la unión nacional, para alcanzar los grandes fines que se enuncian, entre los cuales figura el de "promover el bienestar general", que no se obtendría si continuáramos como en aquella época de anarquía y de aislamiento provincial que retardó casi ochenta años la unidad nacional.

Las provincias deben "asegurar su educación primaria" como condición expresa para tener derecho a ser amparadas en su funcionamiento autónomo por el gobierno federal. Si ellas no cumplen esta cláusula constitucional, violan el principio del gobierno republicano. Llega entonces el momento de aplicarles el artículo 6.o, puesto que todo mecanismo falseado deja de funcionar o funciona mal.

Y por si queda duda, conviene recordar el texto del artículo 31 de la constitución, que dice así:

"Esta constitución, las leyes de la nación que en su consecuencia se dicten por el congreso, y los tratados con las potencias extranjeras, son la ley suprema de la nación; y las autoridades de cada provincia están obligadas a conformarse a ellas no obstante cualquiera disposición en contrario que contengan las leyes o constituciones provinciales..."

Es en la escuela, fundada con espíritu nacionalista, donde ha de forjarse el alma argentina; es de las aulas de donde ha de surgir el civismo; es ese el molde en que se ha de fundir el tipo del ciudadano destinado a ser elemento de renovación social hasta que la nacionalidad adquiera toda la solidez y la homogeneidad que aun le falta.

Contra esos grandes anhelos que derivan de las leyes de la naturaleza, y de la historia social de la humanidad, no tienen valor ni eficacia todas esas tiradas de las retóricas superficiales, sin pensamiento serio y sin bagaje científico.

Los gobiernos que marchen por ese rumbo que Vd. señala van bien y hacen obra patriótica. A nosotros, los que hacemos de nuestro nacionalismo una religión, no nos importa cómo se llaman los hombres ni qué filiación política tienen.

Juan Angel Martínez.

CONGRESO

Los ascensos militares—

La comisión de acuerdos del senado ha despachado favorablemente todas las propuestas para ascensos de militares enviadas por el poder ejecutivo. Este asunto será tratado el martes próximo, en sesión secreta, como es de práctica.

Comisiones citadas—

Para hoy están citadas las comisiones: auxiliar del presupuesto, hacienda y obras públicas.

Caja de retiros para la armada—

El diputado Isnardi presentará en la primera sesión que celebre la cámara un proyecto creando una caja de pensiones y retiros para la armada.

Los huéspedes chilenos—

Han anunciado para esta tarde una visita al palacio del congreso un grupo de huéspedes chilenos que se encuentran en esta capital, con motivo de la fiesta a celebrarse por la inauguración del monumento a O'Higgins. Si la sesión se lleva a cabo en la cámara de diputados, han de ser invitados a presenciarla desde uno de los palcos reservados. Al mismo tiempo se les hará conocer todas las dependencias de la casa para lo cual le rendirán honores las autoridades que se disponen a agasajarlos debidamente.

Exportación de Productos Nacionales

EMBARQUES SEMANALES

CIFRAS COMPARATIVAS

Durante la semana que terminó ayer, los diversos productos agrícolas salidos por los puertos del país alcanzaron las siguientes cantidades:

Trigo, 27.978 toneladas; maíz, 6834; lino, 6138, y avena, 8279.

Estas salidas tuvieron lugar por los puertos que a continuación se expresa, y en las siguientes proporciones:

Trigo: por el puerto de Buenos Aires, 21.286; por el de La Plata, 3756, y por el de Santa Fe, 2936 toneladas.

Maíz: por el puerto de Buenos Aires, 6834 toneladas.

Lino: por el puerto de Buenos Aires, 6138 toneladas.

Avena: por el puerto de Buenos Aires, 663; por el La Plata, 7516 toneladas.

Comparados los embarques de la presente semana con los de la anterior, arrojan las siguientes cantidades:

	Actual	Anterior
Trigo.	27.978	43.071
Maíz	6.834	15.496
Lino	6.138	5.803
Avena	8.279	19.674

Han salido del país, desde el 1.o del corriente año hasta la fecha, las siguientes cantidades de productos agrícolas:

Trigo: 2.595.045 toneladas; maíz, 279.320; lino, 292.267; avena, 352.783.

En el mismo período del año anterior, los embarques alcanzaron estas cifras:

Trigo, 775.146 toneladas; maíz, 717.548; lino, 73.718; avena, 237.342.

En la presente semana se han exportado 1266 toneladas de harina; 30 de cebada y 146 de alpiste.

Por lo que se refiere a las salidas de carnes congeladas, en la presente semana fueron exportados 179.986 cuartos congelados de vacunos; 58.073 reses de carnero y 6467 de cordero.

Respecto a la exportación de lanas, los embarques producidos en la presente semana alcanzaron a 5734 fardos, que fueron consignados a los siguientes puertos: al de Génova, 1000; a los Estados Unidos de Norte América, 2834 y al de Barcelona, 1600 fardos.

En la semana anterior, los embarques de lanas sumaron 14.719 fardos, alcanzando a 276.366 los fardos salidos desde el comienzo de la estadística lanera hasta la fecha.

$ 6.90 El Par

Precio único, cualquier Modelo

CALZADO DE LUJO ULTIMA MODA

Zapatos para señora, en potrillo charolado, calidad superior, que recomiendo muy especialmente.
Gran surtido en calzado para criaturas, niñas y niños, en LIQUIDACION.
Los pedidos del interior mandarán 0.20 para flete.

J. ALTIERI Av. de MAYO 615

Situación militar en el frente occidental

MAPA DEL SECTOR DE SAINT MIHIEL

Las tropas francesas atacan entre Fresnes y Saint Mihiel. Las tropas norteamericanas, de Saint Mihiel a Pont-a-Mousson al este, con Vigneulles.

La jornada del jueves en los campos de batalla de Francia ha traído sorpresas de algún volumen, que no pueden menos de causar la impresión de que el alto comando aliado se ha propuesto no dar receso a la presión en curso contra el poderoso enemigo a quien propugna, victoriosamente por el momento.

Ya hacíamos notar ayer que los esfuerzos de contención del estado mayor germano, unidos a factores topográficos y meteorológicos, y secundados por el desborde, a propósito, de ríos y canales en la zona desesperadamente defendida por von Boehm: había determinado una atenuación del avance franco-británico, sin que ello significara propiamente una mengua del empuje de los ofensores. Sin embargo, recordábamos que, teniendo Foch la iniciativa, bien podría ocurrir que trasladara sus inmediatos amagos a alguna de las extremidades del actual frente de ataque.

En realidad, algo de ello ha sucedido; pero, lo intempestivo del caso, lo que debe de haber causado estupor en las líneas de fuego, consiste en que la extremidad escogida por Foch para el nuevo envite, no es ninguna de las del frente de la ofensiva, sino un sector ubicado a no menos de 140 kilómetros al este de la zona del Chemin des Dames, donde está concentrada toda la vehemente atención de los generales del kaiser.

La comarca de Saint Mihiel, en las orillas del Mosa, al sureste de la plaza de Verdún constituye una sa- [illegible] en torno de la histórica curva del frente de Lorena. Cuando, en el último trimestre del año pasado, los franceses emprendieron una exitosa ofensiva en torno de Verdún, llevaron sus ataques hacia el noroeste, norte y noreste del recinto fortificado. Algunos combates incidentales ocurrieron entre Les Eparges y Saint Mihiel; porque, en determinado momento, los alemanes parecieron intentar una diversión por el sur, a fin de aliviar a sus batidas divisiones del norte, y con una especie de remota mira de introducirse por el desfiladero del Mosa hacia Verdún.

Los resultados no les fueron propicios. Y, prácticamente, la línea, en ese sector, permaneció inamovible; habiendo padecido el frente alemán escaso retroceso, en las diversas alternativas de la campaña, desde su iniciación a esta fecha. Al terminar el año, la atención se concentraba frente a Cambrai; pero en el frente de Verdún habíase eclipsado por entero la estrella de Alemania.

En el transcurso del primer semestre de 1918, se supo que mucha parte de las tropas norteamericanas llegadas a Francia habían sido concentradas hacia el frente de Lorena, en torno de Verdún: aunque sin precisarse definidamente el sector. Los hechos que acaban de producirse demuestran que se les asignó la parte de frente que corre de oeste a este, desde St. Mihiel a Port-a-Mousson. El empuje de la sorpresa que han llevado a las líneas alemanas que cubren Vigneulles, ha sido irresistible. Cayeron en sus manos las primeras líneas alemanas. Pero, al mismo tiempo, la reconquista de Combres, atribuida por los telegramas de ayer a regimientos norteamericanos, viene a indicar que hay fuerzas de esa procedencia al norte de Saint Mihiel, en el importante sector de Les Eparges. Las fuerzas francesas forman el centro, situadas en la región occidental de Saint Mihiel. Hay vehementes indicios de que esta importante plaza ha caído en poder de los aliados; pero será preciso aguardar la ratificación oficial de la noticia.

Todo induce a creer que Foch, el gran triturador de cuñas, hará sufrir a este ensañamiento germano en el Mosa la misma [illegible] Somme, del Aisne y del Oise.

Entretanto, los acontecimientos de la misma jornada en cuanto atañe a la zona de la ofensiva septentrional, distan bastante de corroborar los prospectos de detención de los aliados, que llegaba casi a subrayarse en los comentarios de fecha anterior. Los violentísimos contraataques germanos en Gouzeaucourt y Havrincourt no han conseguido el éxito que siempre merece el valor abnegado. Ambos puntos han sido rebasados por los británicos. Saint Quentin está enfilado por el norte, a causa de la toma de Vermand por las tropas de Rawlinson. Y la comarca de Moeuvres, llave de los contornos de Cambrai no pertenece ya a los alemanes.

LA LLUVIA

Durante las últimas 24 horas cayeron lluvias ligeras en el norte y este de Buenos Aires y sigue lloviendo en la misma región.

La temperatura ha bajado en la provincia y la presón queda sin cambio notable. Se encuentra la presión más baja en el norte de Buenos Aires y la más alta en el sur.

Prevalecían vientos del sudeste.

He aquí los avisos de lluvia recibidos por la oficina meteorológica nacional:

Capital federal: Plaza Constitución (F. C. S.) 1 mm., Puente Alsina (F. C. M) 1. Riachuelo 3.

Buenos Aires: Abel 2 mm, Acosta 1, Achupalias 1, Alberdi 1, Almeyra 2, Anasagasti 2, Arrecifes 10, Arroyo Fermín 26, Arroyo Dulce 3, Ayarza 1, Bacacay 2, Balza 5, Baradero 4, Bayauca 3, Bell 1, Benítez O 2, Benítez M. 2, Berdier 3, Berraondo 1, Biaus 3, Boca Carabelas 25, Bolívar 5, Bunge 1, Cambaceres 5, Canning 1, Cañada Seca 1, Cañuelas 1, Capilla del Señor 2, Capitán Sarmiento 13, Carabelas 3, Casares 2, Centenario 2, Colón 4, Comodoro Py 2, Conesa 16, Cooper 4, Corbett 1, Coronel Isleño 3, Coronel Mom 2, Costa 6, Cuarteles Carabelas 28, Chacabuco 1, Chancay 8, Chascomús 2, Chiclana 3, Chivilcoy Norte 1, Del Carril 2, Delgado 4, Del Valle 2, De Bary 1, Dennehy 2, Dionisia 1, 12 de Agosto 3, 12 de Octubre 4, Dudignac 4, Dussaud 2, El Dorado 2, El Jabalí 3, El Socorro 4, Empalme Lobos 3, Escobar 2, Esquina Negra 3, Fauzón 2, French 2, Fynn 1, García 1, General Alvear 2, General Belgrano 1, General Paz 4, General Sarmiento 7, Germania 2, Gobernador Ugarte 2, Gorsch 1, Gorostiaga 3, Gouin 9, Hereford 1, Huergo P. 1, Húsares 2, Ibáñez 2, Ing. Williams 17, Junín 1, Kil. 95 3, id 98 8, id 125 2, La Delfina 1, La Dorita 4, La Limpia 4, La Niña 3, La Rica 2, Las Huertas 4, Las Marianas 2, Las Nutrias 3, Las Toscas 4, Lima 1, Lincoln 2, Lobos 2, Lomas 1, Los Angeles 3, Los Callejones 6, Los Toldos 1, Lozano 11, Luján 2, Macoco 2, Magitas 5, Marcos Paz 3, Mar del Plata 1, Martínez de Hoz 2, Mercedes 1, Miramar 1, Molina 13, Monasterio 2, Monte 2, Moores 7, Moquehuá 4, Morea 3, Naón 3, Navarro 3, Nueve de Julio 2, O'Brien 2, O'Higgins 3, Olascoaga 1, Ortiz de Rozas 3, Paraná Miní 42, Patricios 3, Pehuajó 3, Pergamino 5, Pilar 5, Plomer 3, Pontevedra 1, Prieto 5, Quirno Costa 2, Quiroga 2, Rancagua 16, T. P. Rawson 4, Romero 5, Roque Pérez 3, Saladillo 1, Salvador María 8, San Antonio 1, San Pedro 6, San Sebastián 8, San Vicente 1, Santo Tomás 2, S. Unzué 2, Suipacha 2, Tambo Nuevo 3, Tapiales 1, Tejedor 5, Tigre 1, Tres Sargentos 3, Tuyutí 2, Valdes 4 Viertes 1, Villars 7, Zavalía 3.

Santa Fe: Alvear 3, Cañada Rica 18, Castellanos 1, Domínguez 4, G. Gelly 2, La Carolina 2, La Vanguardia 2, Rosario C. G. 2, Rufino 3, Sargento Cabral 22, Santa Isabel 3, Uranga 3.

San Luis. — Batavia 1.

Córdoba. — Assunta 4, Buchardo 1, Curapaligue 2, Etruria 5, General Viamonte 2, Jovita 2, Laboulayo 3, La Carlota 3, Leones 2, Salguero 2, Santa Victoria 5, Serrano 1, Vivero 3, Villa Nueva 5.

San Juan. — Carmensa 2, Colonia Alvear 6, Nacuñán 4.

Uruguay. — Fray Bentos 60, Montevideo 1, Rocsa 3.

Brasil. — Río de Janeiro 7.

Nueva sociedad recreativa

"DALLOLIO Y PINASCO"

Recientemente ha quedado constituída en esta capital, una nueva sociedad recreativa denominada "Dallolio y Pinasco", quedando compuesta su comisión directiva en la forma siguiente: presidente, señor José Fugllo; vicepresidente, señor Bernardo Montes Lamoglio; secretario, Nicolás M. Anatiella; pro secretario, Angel Vieytes; tesorero, Atilio E. Accinelli, y pro tesorero, señor Ramón Carballo.

Conflicto universitario de Córdoba

Primeros actos del Dr. Salinas

PALABRAS DIRIGIDAS A LOS ESTUDIANTES

LAS NUEVAS AUTORIDADES

CORDOBA, septiembre 13. — Después de recibir la visita de las autoridades provinciales, según ya telegrafié, el doctor Salinas se trasladó al local de la Universidad. Allí fué recibido por el vicerrector del establecimiento, ingeniero Carrafa, y un numeroso núcleo de profesores.

Momentos después llegaron los estudiantes afiliados a la Federación Universitaria que ovacionaron calurosamente al ministro.

El doctor Salinas, al que acompañaban también sus secretarios, recorrió las dependencias internas de la Universidad y penetró en el salón rectoral donde fué nuevamente vitoreado.

Allí tomó la palabra y pronunció su primer discurso alusivo a la misión que le llevaba a Córdoba.

"Jóvenes alumnos: — dijo — Mi primer saludo a la juventud de la ciudad metrópoli de las provincias mediterráneas, de la vieja Córdoba libre, de esta cultísima capital, testigo de tantas y tantas tradiciones legendarias que han dado renombre y lustre a las instituciones de la república.

"En esta hora excepcionalmente histórica por que atraviesa el país, tócale al P. E. venir aquí, por intermedio de uno de sus ministros, a cumplir la misión reparatoria, asimismo en las instituciones universitarias, de tal manera que queden satisfechos todos los anhelos, todas las legítimas aspiraciones de un nuevo ambiente cultural de nuestros métodos, de nuevos procedimientos y con el nobilísimo propósito de colocar a este instituto tres veces secular, a esta universidad sacra y docta, en condiciones de reasumir legalmente el ejercicio pleno de sus elevadas funciones, reintegrándola en la eminencia de sus decidos prestigios.

"Jóvenes estudiantes: Estad seguros de que el P. E. nacional, desde el plano superior en que se encuentra, ha de proceder en este caso como en todos, inspirándose en los sagrados intereses públicos, adoptando medidas altas y grandes soluciones, justas y amplias, condignas con los ideales superiores de la cultura argentina y en armonía con el sentir y pensar de la juventud, alma y vida de la nación, con esas fervorosas ansias de la juventud estudiosa, honra y prez de este pueblo invicto y viril."

La breve alocución del ministro fué acogida con entusiastas aplausos.

A continuación las autoridades de la Federación Universitaria hicieron conocer al doctor Salinas su deseo de expresar públicamente la impresión que había producido en los centros universitarios con la llegada de un ministro del ejecutivo en calidad de interventor.

Concedida la petición, tomó la palabra el señor Enrique Barros, en nombre de la institución de referencia.

En párrafos que fueron muy bien [illegible] la excelente impresión causada por la llegada del doctor Salinas, en quien los estudiantes, según manifestó, tenían una plena confianza. Terminó expresando la grande y perdurable obra que debe realizar el ministro para poner término al período crítico por que viene atravesando la universidad. Al final volvió a insistir sobre la esperanza unánime que reina en torno de la persona del interventor y de la labor que le está encomendada.

El ministro volvió a ratificar en breves palabras los conceptos anteriormente emitidos y acto continuo, invitado por las autoridades respectivas, visitó el local de la Federación, siendo objeto de múltiples manifestaciones de confianza y simpatía.

CORDOBA, septiembre 13. — El doctor Salinas dictó su primer decreto asumiendo su cargo de interventor de la universidad de Córdoba. Estaban presentes las autoridades de la universidad y numerosos profesores y estudiantes.

Por el mismo decreto se designó secretario de la facultad de derecho al doctor Salvat, de la Facultad de Medicina al doctor Capurro y de la de Ingeniería al ingeniero Corbea, quedando, por lo tanto, constituidas las autoridades que secundarán la obra del interventor.

En los centros estudiantiles se nota un ambiente inmejorable de confianza y entusiasmo provocados por la presencia del doctor Salinas.

CORDOBA, septiembre 13.—Antes de efectuarse los nombramientos de las nuevas autoridades, presentaron renuncia de los cargos que ocupaban el ingeniero Caraffa, vicerrector de la Universidad, el señor Vázquez de Novoa, decano de ingeniería, los profesores Romagosa, Viso, Peña, Sánchez y Sarmiento y los consejeros señores Luque, Achával, Suárez, Javier Olmos, Amaya, Pagliari y Deheza, como también el delegado doctor Martínez Paz.

SOCIEDAD FILANTROPICA FRANCESA

LA ASAMBLEA ANUAL

El 15 del mes corriente realizará su asamblea anual la Sociedad Filantrópica Francesa, que desarrolla una obra tan importante entre los miembros de esa colectividad.

En dicha asamblea se repartirá a los socios la memoria y el balance correspondientes al último ejercicio, debiendo luego tratarse la siguiente orden del día:

I. Lectura del informe de la comisión, sobre sus trabajos del 1o. de julio de 1917 al 30 de junio de 1918.

II. Informe del señor tesorero.

III. Aprobación de la suscripción a 50.000 francos de empréstito francés 1917.

IV. Nominación de un presidente honorario.

V. Inscripción de un nombre en el cuadro de los donadores.

VI. Decisión relativa a las modificaciones del asilo de Núñez o al traslado de dicho asilo.

VII. En caso de decidir la asamblea de dejar el asilo en su local actual, autorización al consejo para hacer las construcciones necesarias.

VIII. Elección de 15 consejeros titulares por un término de tres años a renovar por tercera parte cada año.

Elección de 7 suplentes por un término de un año.

Elección de 5 miembros de la comisión de revisión de cuentas y de 2 suplentes.

IX. Designación de 2 socios presentes para firmar el acta de la asamblea.

Quesos de leche caprina

Su elaboración en la Universidad P. de la Boca

Se ha dado comienzo en la Universidad Popular de la Boca, a un ciclo de conferencias sobre elaboración de queso, tipo pasta blanda, con leche de cabra proporcionada por la señorita Enriqueta Kreibel, alumna del curso de lechería de la prestigiosa institución cultural, dueña de un excelente plantel en un pueblo vecino de la provincia de Buenos Aires.

La serie de lecciones que se desarrollará en la casa de estudio de la Boca, estará a cargo del profesor de la materia, agrónomo regional destacado en la zona granja, don Arturo Pimentel, quien ilustrará sus disertaciones, a fin de hacerlas de más positivos resultados, con trabajos prácticos en el laboratorio de lechería y proyecciones luminosas en el salón especial que posee la institución.

El importante papel que desempeña la mujer en los quehaceres de la granja, donde constituye un factor de primer orden, cuando trabaja técnica e inteligentemente al lado del hombre, de quien es auxiliar poderoso, ha influído para que la Universidad Popular de la Boca abra sus puertas a las bellas representantes del sexo débil, equivocadamente así llamado. Con este motivo, han pasado por la secretaría de la Universidad algunas mujeres, quienes se han inscripto en algunos cursos que allí se dictan.

El ambiente de orden y respeto que impera en la reconocida casa de estudio, constituye una garantía segura y eficaz para el fácil desenvolvimiento intelectual de la mujer, que, impulsada por la sed de saber, desee frecuentar las prestigiosas aulas del benemérito centro de enseñanza.

Notas policiales

Como en los films

LADRONES ENMASCARADOS

Antecedentes del suceso

La crónica del delito registra un suceso de vandalismo producido anoche a las 12.30, aproximadamente, en el deslinde de los mataderos de [illegible] con Ramos Mejía, en jurisdicción de la provincia de Buenos Aires.

El hecho que nos ocupa, cuya importancia lo destaca entre el fárrago de delitos contra la propiedad y las personas producidos en las últimas veinticuatro horas, tuvo por teatro el pasaje La Malpensada, a la altura de la calle Garibaldi, y por protagonistas a los esposos José Ciattone y Rosa C. de Ciattone.

De la declaración prestada por esta última a las autoridades policiales de Ramos Mejía, se desprende que anoche a la hora arriba indicada; en circunstancias en que los esposos Ciattone se hallaban entregados al sueño, penetraron al departamento que ocupan en el citado pasaje, seis individuos enmascarados.

Ante semejante extraña visita, José Ciattone, con el propósito de prevenir una agresión, se incorporó en el lecho, recibiendo en esa circunstancia dos balazos, cuyos proyectiles le hirieron en el costado derecho del cuerpo y en el rostro y diversos golpes de cachiporra en la cabeza.

Los malhechores, luego de inutilizar en esta forma a José, se fueron encima de su esposa Rosa, a quien aplicaron sendos golpes de puño que le produjeron a la infeliz mujer numerosas contusiones en el cuerpo y lesiones internas de diagnóstico reservado.

Sin pérdida de tiempo, con objeto de eludir la acción de la policía, los salteadores registraron los muebles de los esposos Ciattone, substrayendo de uno de ellos la suma de 480 pesos, que las víctimas guardaban en una cartera.

El suceso fué denunciado esta mañana por un vecino de las víctimas, a la comisaría 38, la cual lo puso en conocimiento de las autoridades policiales de Ramos Mejía, las que han iniciado diligencias tendientes a identificar y aprehender a los autores.

Los esposos Ciattone son italianos y se ocupan en la venta ambulante de mercaderías en las ferias francas. La policía presume que los salteadores han venido a caballo de lejos, conociendo los antecedentes de vida de sus víctimas.

Los esposos Ciattone se asisten en el hospital Alvarez, de esta capital.

LESIONADO DE TRES PUNTAZOS

En circunstancias en que el sargento Bernabé Rodríguez recorría a caballo la calle Estados Unidos, halló frente al número 4120 al sujeto Constantino Conessau, argentino, de 30 años, que presentaba tres lesiones de arma blanca, en el pecho, vientre y costado izquierdo del cuerpo, respectivamente.

Conessau, que se encontraba algo ebrio, fué curado en una farmacia próxima, siendo conducido luego a la comisaría 20, donde manifestó que al cruzar la esquina de las calles Constitución y Colombres, un sujeto que no conoce, después de agredirlo a golpes de puño, extrajo un cuchillo, infiriéndole las heridas que presenta.

La dependencia arriba citada practica diligencias para identificar al autor.

PRINCIPIO DE INCENDIO

Esta mañana a las 9.40, en el palacio de don Tomás Devoto, que en la calle Callao lleva el número 1025, se produjo un principio de incendio.

En una de las habitaciones del edificio, que está destinada a las labores de planchado, tomó fuego un gran atado de ropa, quizás por contacto de una chispa.

De esto se dió inmediata comunicación al cuerpo de bomberos de donde concurrió un destacamento; pero, cuando llegó al lugar de la alarma, el pequeño incendio había sido extinguido por los habitantes de la casa.

CRIMINAL PRECOZ

Un niño que promete

El oficial inspector Cayetano A. Grande, del personal de la comisaría 33.a, detuvo esta mañana en su domicilio Jachal 2758, al menor Luis Alberto Gendot, argentino, de 16 años.

El expresado menor anoche a las 9, en la esquina de las calles Arrecifes y Cañada de Gómez, después de un incidente que sostuvo con Benito Díaz, por resentimientos anteriores, hirióle de un tiro de revólver en la ingle izquierda, dándose enseguida a la fuga.

Gendot, que se encuentra incomunicado en el local de la aludida dependencia, a disposición del juez de instrucción en turno, expresó al auxiliar de guardia que hirió a Díaz en virtud de que éste lo agredió armado de un cuchillo.

En cuanto a la víctima, que se asiste en el hospital Alvarez, su estado es desesperante, según han informado de ese establecimiento a la policía.

PRINCIPIO DE INCENDIO

En la casa Callao 1025, ocupada por el señor Sahóo Lastra, se produjo esta mañana a las 940 una alarma de incendio, a consecuencia de haberse quemado unas ropas de valor insignificante.

El fuego fué extinguido a baldes de agua, concurriendo una dotación del cuerpo de bomberos cuyos servicios no fueron utilizados.

La comisaría 15 instruyó el sumario correspondiente.

—A consecuencia de haberse caído una vela prendida sobre unas ropas, en una pieza del departamento E, de la casa Pasco de Julio 914, se originó un principio de incendio.

El fuego fué sofocado a baldes de agua, por varios vecinos de la misma finca.

El damnificado expresó en la comisaría 13 que los desperfectos carecen de importancia.

SUBSTRACCION DE UNA ALFOMBRA

El doctor Luis M. Echevarría, domiciliado en la calle Uruguay 1086, denunció en la comisaría 15, que anoche entre 7 a 7.30, personas desconocidas, le hurtaron del zaguán de su casa, una alfombra, que aún no ha avaluado.

ACCIDENTE DE TRABAJO

El obrero Roque Mansino, que trabajaba sobre una pared en la usina Lacroze, situada en la calle Corrientes y Medrano, a consecuencia de haber perdido el equilibrio cayó al suelo desde una altura de tres metros.

Por efecto de la caída, el obrero en cuestión resultó con la fractura de la clavícula izquierda, siendo internado por la comisaría 11 en el hospital Italiano.

Información General

CASAL CATALA

Conmemorando el 11 de septiembre de 1714, fecha en que se rindió la capital de Cataluña a las fuerzas de Felipe V, después de catorce meses de heroica resistencia, el Casal Catalá efectuará mañana, a las 9 p. m., una velada en su salón de fiestas de la calle Florida 150.

En este acto, el señor Teodoro Banús pronunciará un discurso alusivo al mismo.

DEMOSTRACION

En los salones del restaurant [illegible] será servido mañana un banquete que un núcleo de empleados de la casa Gath y Chaves (talleres Méjico), ofrecen al señor José Domingo Cabilla, empleado de la misma, con motivo de su reciente reelección como secretario de la asociación "Los veinte unidos", formada exclusivamente por el personal de esos talleres.

PRIMERA EXPOSICION DE LA MESA ESCOLAR DEL DR. BIEDMA.

Ayer tarde se realizó en la Escuela Argentina Modelo, la exposición de la mesa escolar inventada por el profesor Dr. Carlos M. Biedma. Esta exposición primera de una serie autorizada por el Consejo Nacional de Educación tiene por objeto generalizar el manejo de este importante mueble destinado a la enseñanza experimental de la naturaleza.

En un breve exordio, el Dr. Biedma enunció las ventajas del método experimental en la enseñanza primaria e hizo un resumen de los resultados obtenidos con la aplicación de este método en sus trabajos sobre el estudio de los fenómenos naturales. Después de mostrar el funcionamiento de su mesa escolar, el autor ejecutó en varias mesas preparadas de antemano algunos procesos fisiográficos en el que intervienen los agentes internos y externos que actúan en la corteza terrestre; y preparó, además, varios escenarios para el desarrollo de hechos históricos y para demostrar la acción del hombre en la Naturaleza.

La concurrencia muy complacida por los resultados tan rápidos como eficaces felicitó al inventor como asimismo al distinguido grupo de maestras que lo secundaron.

Esta tarde, a las 4 y 30, visitarán la exposición el inspector técnico Sr. Rezano, presidiendo una comisión encargada especialmente por el Consejo Nacional de Educación para dictaminar sobre el mueble en cuestión.

ASOCIACION PATRIOTICA ESPAÑOLA

Conferencia del doctor Martín Deden

El próximo jueves 19 del corriente, a las 9 de la noche, dará en el salón de actos de la Asociación Patriótica Española el doctor Martín Deden, una conferencia sobre el tema "Poesía y cantares populares españoles".

PILDORAS DE CATRAMINA BERTELLI CONTRA TOSES CATARROS LARINGITIS - BRONQUITIS TUBERCOLOSIS - INFLUENCIA Se venden en todas las Farmacias Concesionarios para ARGENTINA, URUGUAY y PARAGUAY: JOSÉ PERETTI Y C.ía BUENOS AIRES - MONTEVIDEO

$ 38, 58 y 68 O SEA LA MITAD DE LO QUE VALE EN OTRAS PARTES, PAGARA Vd. POR UN RIQUISIMO TRAJE SOBRE MEDIDA CON CASIMIRES NACIONALES DE PURA LANA SANCHEZ Y CÍA. CALLAO Y CORRIENTES

Una fecha clásica olvidada

BUENOS AIRES JURA SOLEMNEMENTE LA INDEPENDENCIA ARGENTINA

1816 — SETIEMBRE 13, 14 y 15 — 1918

Para LA EPOCA

La fecha ha llegado desapercibida. Se cumple hoy 102 años de que el pueblo de Buenos Aires, convocado por sus autoridades supremas y dando así cumplimiento a lo dispuesto por el Soberano Congreso de Tucumán, prestó solemne juramento, en la plaza Mayor de la Victoria, de defender y sostener con "sus vidas, haberes y fama", la independencia del país, proclamada por sus valerosos representantes en la histórica sesión del 9 de julio de 1816.

Un acto loabilísimo y de justicia histórica será, entonces, que, levantando su recuerdo del olvido, hagamos, siquiera brevemente, la crónica de tan majestuoso acto, tomando sus detalles de un curioso documento de la época, a fin de que, vulgarizados, las presentes generaciones le rindan desde hoy en adelante el homenaje a que es acreedor, y se le dé el puesto honorífico que le corresponde en la efemeridografía nacional.

Conocida en Buenos Aires la noticia de la proclamación de la independencia por el Soberano Congreso de Tucumán, traída — como es notorio — por el entonces teniente don Cayetano Grimau y Gálvez, por encargo del director supremo Pueyrredón, a la sazón en esta ciudad, la Excelentísimo Comisión Gubernativa, que regía provisnonalmente los destinos del Estado, compuesta por don Francisco Antonio de Escalada, don Miguel de Irigoyen y don Manuel Alejandro de Obligado, comunicó, por nota, aquel acto a los gobernadores y demás autoridades de todo el país "para que se conociese y evidenciase en forma debida por todos los habitantes".

En la organización de los festejos sobresalió, naturalmente, la ciudad de Buenos Aires, como capital del Estado.

La fiesta — cuenta un cronista y testigo presencial de la misma — se había dispuesto efectuarla el 30 de agosto, día de Santa Rosa de Lima, patrona de América; pero la continua lluvia privó de hacerlo, por lo cual se dispuso verificarla en los días 13, 14 y 15 de septiembre, es decir, en el mes del Equinoccio, en que los incas tenían su "Inti-Raymi", fiesta principal. Esta demora permitió mayor perfección en los aprestos, recibir noticias satisfactorias de las provincias y ver a muchos ciudadanos que estaban ausentes, asociarse al regocijo.

La aurora del 13 de septiembre de 1816, se presentó más risueña que de costumbre, como si a ello hubiera contribuido el eco estrepitoso de la artillería de mar y tierra, de los marciales instrumentos de las bandas de música de los cuerpos de la guarnición y de los repiques generales de las campanas de las iglesias y conventos de la ciudad.

La plaza de la Victoria se había decorado con majestuoso e imponente aparato. En ella atraía las miradas la Casa Consistorial, pintada de blanco desde lo más alto de su torre, con oportunos golpes azules y friso de jaspe azul imitado. En el arco bajo del centro se fijaron dos tarjetones transparentes, en los que se leían inspiradas décimas que empezaban así:

"Jurada la Independencia
ya están todos obligados
a no vivir separados
para que tenga existencia"...

La histórica Pirámide se vistió de bastidores de jaspe celeste figurado, que guardaban el mismo orden de su arquitectura. Sus cuatro ángulos estaban adornados con banderas y en los frentes de su base se leían poesías patrióticas.

Como no las creemos fuera de lugar, copiamos dos de ellas a continuación:

Virtud heroica, ciencia relevante,
Indeleble lealtad, del patriotismo,
Valor en perseguir al despotismo,
A la causa adhesión preponderante:

Pueyrredón, nuestro jefe, nuestro Atlante,
Uno en sí, sin orgullo, ni egoísmo;
El, de las lides cerrará el abismo
Y nos dará la paz interesante.
Recibe, ilustre joven, nuestro afecto,
Recibe de agradecidos corazones
Eternos loores, Director perfecto;
Del uno al otro Polo las Naciones
Obsequiosas te rindan gratitudes
Notando en bronces todas tus virtudes.

Véis que juramos hoy la Independencia
Invictos hijos del augusto río?
Véis con que magestad, honor y brío
Ascendéis de Nación a la excelencia

En los partidos no advertís prudencia
Llorar al Luso, y al Hispano impío?

Confuso al Egoísta, al Neutro frío?
Olvidada la déspota inclemencia?
No véis en los semblantes la alegría,
Gustoso al indio, y al patricio ufano?
Risueño al niño, al viejo sin porfía,
Envuelto en gozo a todo Americano?
Sólo al tirano en su feroz manía?
Obras son del Congreso Soberano!

Entre el Cabildo y la Pirámide, se elevó un tablado de veinte varas, en que se formó el estrado donde habían de jurar la independencia todas las autoridades y corporaciones.

Cubría el pavimento una alfombra, y colocado el sitial del Exmo Director Supremo con sus cojines y el libro de los Santos Evangelios mirando hacia la iglesia catedral, seguían, por su orden, 62 sillas de terciopelo y detrás de ellas 120 más para la comitiva.

A las 9 de la mañana se formaron en la plaza de la Victoria todas las tropas de infantería veterana y tercios cívicos, bien uniformados, con bandas de música y banderas flamantes. La caballería, provista de sus estandartes, formó el camino desde el Cabildo hasta el tablado, y un público numeroso y lleno de entusiasmo daba a la fiesta una imponente perspectiva.

Reunidas las autoridades, los generales del ejército y las corporaciones, a las 11 partió la comitiva, llevando también la bandera nacional, conducida por el presidente del Cabildo y alférez mayor don Francisco Antonio de Escalada. La marcha se efectuó en este orden: precedían los clarines de estilo, seguía el Colegio Seminario, y, sucesivamente, los demás cuerpos, a cuyo frente iba el Director Supremo, brigadier general don Juan Martín de Pueyrredón, en medio de sus secretarios de Estado, los generales, jefes, militares y una escolta de 60 húsares a caballo, sable en mano.

Colocados en el estrado con la mayor circunspección y respeto los sacerdotes, puesta la mano sobre la cruz de la espada los militares, todos de pie, prestaron ante S. E. y a la faz del pueblo, el juramento solemne de sostener a toda costa la independencia, que con tanta razón y justicia proclamaban, según la fórmula que determinó el soberano congreso de las Provincias Unidas del Río de la Plata y se leía impresa en su "Redactor" y otros periódicos de la época. Terminado que fué este acto de religión, y solicitando silencio y atención los maceros, como reyes de armas, se adelantó el alférez mayor con su bandera y acompañamiento al centro del tablado, y habló así al pueblo:

" Ciudadanos argentinos: El decreto augusto de la emancipación política de las Provincias Unidas de Sud América, unidas en congreso, os presenta la declaración del nuevo ser a que vuestros votos han aspirado; os eleva al rango de nación, y os publica independientes del rey de España Fernando VII, sus sucesores, su metrópoli y de toda otra dominación extraña.

" Decreto de tanta dignidad no basta que se aclame cuando es preciso saberlo sostener con los esfuerzos para la concordia, con el poder de la unión y con obediencia a las autoridades. Jurándolo así ante el Dios de la patria, ante los pueblos y ante el orbe todo.

" ¿Juráis a Dios N. S. y a esta señal de cruz promover y defender la libertad de las Provincias Unidas en Sud América y su independencia del rey de España Fernando VII, sus sucesores y metrópoli y toda otra dominación extranjera?

" ¿Juráis a Dios N. S. y prometéis a la patria el sostén de estos derechos hasta con la vida, haberes y fama?"

El pueblo en masa respondió:

" ¡Sí, juramos!"

Entonces el señor de Escalada agregó:

"Si así lo hiciereis, Dios os ayude, y si no, El y la patria os hagan cargo".

Acto continuo, el alcalde de primer voto, batiendo el estandarte, recorrió la plaza, deteniéndose en cada uno de sus cuatro ángulos y al mismo tiempo que se arrojaban medallas y monedas, decía:

"Renazca la concordia.—La unión reine.—La patria y la independencia vivan".

En el momento de finalizar el juramento, los niños de las escuelas públicas soltaron muchas palomas blancas exornadas con lazos azules, de los que pendían tarjetas con leyendas que proclamaban la justicia del majestuoso acto realizado.

En seguida, la comitiva bajó del estrado y se dirigió por la calle del Colegio (hoy Bolívar), hacia el sur, hasta la plaza de la Residencia, hallándose el trayecto vistosamente adornado con colgaduras, ramos, festones y, especialmente, con la hermosura de las damas, que ocupaban puertas y ventanas, haciendo las más puras demostraciones de júbilo y derramando flores al paso de la solemne comitiva.

Por la tarde hubo fiestas populares en las que principalmente tomaron parte los niños, con danzas y representaciones alegóricas, en que aparecían la "Fama" y "América", recitándose loas alusivas al acto y dialogadas.

Las fiestas se celebraban en diversos barrios de la ciudad.

Hubo también bailes en el Cabildo y en las residencias particulares de jefes y magistrados.

Al ponerse el sol se hicieron las salvas de ordenanza en la fortaleza y en los buques.

Por la noche, se distribuyó en la plaza de la Victoria una iluminación de 2.000 luces, entre el Cabildo, la Pirámide, la Recova y las casas particulares, ofreciendo el conjunto de ellas un aspecto sorprendente. La concurrencia, la música, los cohetes, los ininterrumpidos vítores, expresados con lágrimas de ternura, y el tiempo sereno y primaveral, contribuyeron al mayor regocijo, a la general efusión de los corazones, en ese día tan grande para ellos, como que veían colmados sus anhelos de tantos años: el triunfo de la Verdad, la Razón y la Justicia.

El día 14 prosiguieron los festejos con la protección de un tiempo tan espléndido como el anterior, tomándose el juramento al pueblo en las demás plazas de la ciudad, por ejemplo, en las de la Fidelidad y de la Unión.

El día 15 procedió a la clausura de las fiestas con la celebración de un solemne tedéum en la iglesia Catedral, "en gracias al Altísimo por tan singulares beneficios".

A las 10 de la mañana se dirigió desde el Cabildo la comitiva, por la calle que formaban las tropas, al templo. La misa en acción de gracias fué oficiada por la primera dignidad del coro, el arcediano don Andrés Ramírez, y fué orador sagrado el vicario general de los ejércitos y la armada, doctor don Diego Estanislao de Zavaleta. Cantado el tedéum, saludó la artillería de la plaza.

De regreso la comitiva al Cabildo, se pronunciaron arengas, en las que se felicitaba a la nación en la persona del director supremo, y prosiguieron las fiestas con toros, comedias y bailes.

Tales, a grandes rasgos narradas, las brillantes y patrióticas ceremonias que se efectuaron en Buenos Aires, los días 13, 14 y 15 de septiembre de 1816, con motivo de la proclamación y el juramento de la emancipación política de las Provincias Unidas del Río de la Plata, que declara y jurara tan valientemente el Soberano Congreso reunido en la muy noble y muy leal ciudad de San Miguel del Tucumán, en sus memorables sesiones del 9 y 21 de julio del mismo año, respectivamente.

Gontrán Ellauri Obligado.

Buenos Aires, 1918.

Hasta agotar los 5000 Pares solamente

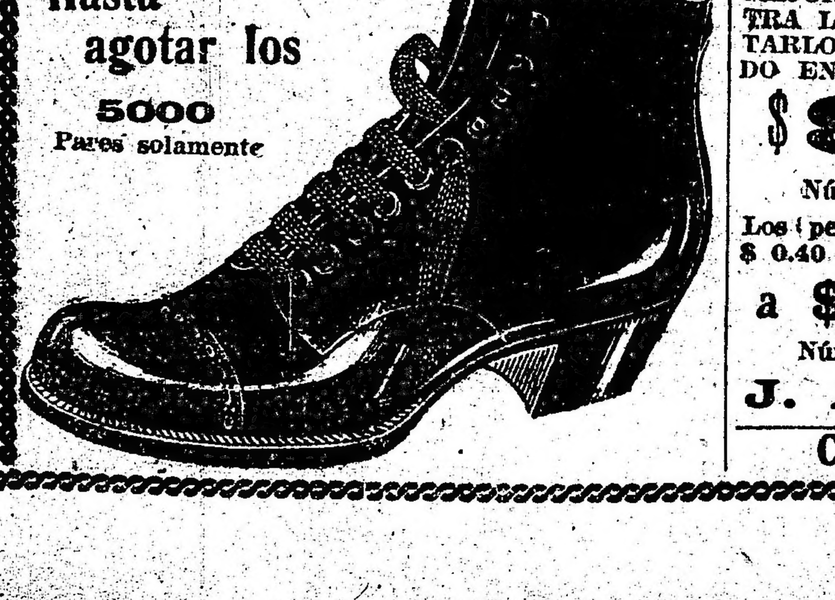

OFRECEMOS ESTE MODELO DE BOTIN, COMO EL MEJOR CALZADO DE INVIERNO, GARANTIDO CONTRA LA HUMEDAD. USARLO UNA VEZ ES ADOPTARLO PARA SIEMPRE. DOBLE SUELA Y FORRADO EN CUERO, COSIDOS REFORZADOS.

$ 8.50 el par
Núms. 38 al 46
Los pedidos mandarán $ 0.40 para flete :: ::
a $ 4.90 el par
Núms. 25 al 37
J. Altieri

Sandalias inglesas

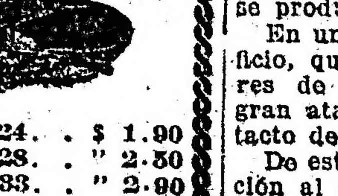

Núm. 16 al 24. . $ 1.90
Núm. 25 al 28. . " 2.50
Núm. 29 al 33. . " 2.90
Núm. 34 al 37. . " 3.50

Cangallo 461 y Av. de Mayo 615

El progreso agropecuario de la nación

Historia de la Sociedad Rural Argentina

SU ACCION EN LA ECONOMIA DEL PAIS

PASADO Y PRESENTE DE NUESTRA RIQUEZA AGRICOLA

VIII

LA CONFEDERACION DE SOCIEDADES RURALES — EL TRIBUNAL ARBITRAL — LA INDUSTRIA SALADERIL.

Desde 1900, comenzó para la Sociedad Rural un nuevo período de florecimiento. Agrupáronse en torno suyo los hombres más notables del país. Y se empezó a trabajar activamente en iniciativas tan importantes como la de la confederación de las sociedades rurales, y el tribunal arbitral.

En realidad, como otras anteriores de que ya dimos cuenta, la idea de confederar a las sociedades rurales respondía al objeto de extender la acción de la sociedad en todos los ámbitos de la república. No obstante, el entusiasmo con que se acogió el proyecto en la práctica encontró serios escollos — que al fin le hicieron fracasar — porque se omitió un detalle tan esencial para su buen funcionamiento, como el de instituir una asamblea de delegados que representara a todas las sociedades incorporadas. En cambio, la creación del tribunal arbitral ofreció resultados beneficiosos en los primeros tiempos. Se había fundado ese tribunal a fin de poder dirimir gratuitamente las cuestiones que se suscitaran ya entre los miembros de la sociedad, ya entre [illegible] se comprende que raras veces los miembros de la institución se creyeron en el caso de recurrir a él, por lo cual su prestigio fué decayendo.

Otra reforma muy importante fué la de la protección a la industria saladeril, que motivó una solicitud de la institución al congreso, pidiendo la abolición del impuesto sobre la matanza de vacas, decretado por el gobierno de Entre Ríos. En juicio de los ganaderos de esa provincia, tal impuesto constituía la causa principal del estancamiento de la industria respectiva.

La solicitud terminaba pidiendo que se liberara de derechos de aduana la sal y la arpillera destinada a los saladeros, como también que se suprimieran los empleados fiscales que aquéllos estaban obligados a costear.

Las exposiciones rurales celebradas entre 1901 y 1904 constituyeron otros tantos éxitos para la sociedad. La de 1902 tuvo por complemento notable la exhibición de las industrias de lechería, que entonces estaban en estado naciente. De la misma época data también la iniciativa de traer jurados extranjeros encargados de discernir los premios a los animales, práctica que en un principio encontró ciertos reparos, pero que después fué acatada unánimemente en vista de la competencia técnica y de la imparcialidad que ha acompañado siempre a sus veredictos. En mayo de 1903 llevóse también a efecto una exposición de productos agrícolas que era una novedad en el país.

Del progreso agrícola y ganadero alcanzado en 1906, a impulsos de la Sociedad Rural, basta tener en cuenta los datos contenidos en los anales de la época que son los siguientes: La existencia de ganado lanar ascendía a 80.000.000 de cabezas; los vacunos a 21.000.000; caballares a 5.000.000; cerdos 600.000; cabras, 8.000.000 y 600.000 mulas. A estas cifras, en el terreno agrícola, corresponden 4.800.000 toneladas de trigo; 770.000 de lino; 6.600.000 de maíz; 18.000.000 de alfalfa, en total, una suma de 1200 millones de pesos [illegible] de azúcar y 160.000.000 de diversos productos. En esa fecha la sociedad cumplía 40 años de vida, larga carrera caracterizada según hemos visto por una creciente prosperidad. En 1907 la sociedad asumió una participación de primer orden en la preparación y ejecución del Centro Agropecuario nacional de 1907. En el año siguiente, la institución concurrió al primer congreso del frío celebrado en París en 1908, en el que la representación argentina obtuvo extraordinaria figuración.

IX

LA EXPOSICION DE 1910

La exposición del centenario de 1910 efectuada con la solemnidad que correspondía a la grandiosa efeméride, comportó a la sociedad multitud de sacrificios derivados principalmente del pensamiento de darle un brillo inusitado. La sociedad realizó un trabajo de propaganda excepcional. No hubo casi un gobierno, decía el señor Emilio Frer, al cual no se procurara convencer; "no hubo rincón del mundo civilizado a donde la secretaría de la exposición no hiciera llegar alguna noticia del país, alguna solicitud de concurrencia o algún aviso, ni hubo diario o periódico de alguna importancia que no los recibiera. Afiches innumerables, folletines ilustrados, publicaciones de toda clase, artículos periodísticos, de todo se echó mano, ya directamente, ya por intermedio del cuerpo consular argentino o de gran número de agentes propios".

El día 27 de mayo de 1910 inauguróse la sección de ganadería del centenario que fué visitada por los presidentes de la Argentina y Chile la infanta doña Isabel de España, los embajadores extranjeros y todas las autoridades nacionales y extranjeras que estaban presentes en la república. En la exposición, como consta en los anales, estuvieron representados 31 países extranjeros y asistieron con sus productos respectivos Alemania, Chile, Estados Unidos, Francia, Inglaterra, Italia y Paraguay.

En suma, la exposición hizo honor al país y fué un reflejo de su potencialidad económica.

X

EL PRESENTE DE LA SOCIEDAD RURAL — LA FECUNDA OBRA REALIZADA.

Las anotaciones anteriores, que sólo han puesto de relieve los grandes lineamientos de la obra realizada por la Sociedad Rural Argentina, habrán dado, sin embargo, una impresión aproximada del magno alcance que esa obra ha revestido dentro del complejo organismo de la economía nacional.

Actualmente la Sociedad Rural Argentina es una institución que en su género tiene escasos rivales en el mundo entero. Cuenta con más de 3000 asociados y ejerce sobre la ganadería de toda la república, una influencia de las más benéficas y progresistas.

Su registro geneológico se compone de seis grandes secciones, a saber: el Herd-Book para la especie bovina, el Stud-Book, para los equinos; el Flock-Book para los ovinos; el Swine-Book para los porcinos; el An-Book para los asnos y el Doy-Book para las razas caninas.

En cuanto a los progresos verificados es preciso tener en cuenta que la institución que cuenta hoy con más de 3000 socios, contaba con 63 en el momento de su fundación. En 1867, por otra parte, la sociedad tuvo entonces un movimiento total equivalente en nuestra moneda actual a 6.900 $ y una existencia en metálico que no superaba a 500 $ de nuestra moneda. Hoy, sólo las construcciones de Palermo y otras anexas están valuadas arriba de 1.842.646 pesos moneda nacional, con un efectivo disponible alrededor de 300.000 pesos.

Este progreso enorme ha tenido por complemento otro progreso correlativo de la ganadería de la república.

En 1867, en efecto, el país sólo contaba con unos 12 millones de animales vacunos cuyo valor se estimaba en 75.000.000 de pesos; con 60 millones de ovejas valuadas en 90.000.000 de pesos y con 3 millones de caballares avaluados en 15 millones de pesos. En cuanto a la labranza sólo había cultivadas unas 300 mil hectáreas.

Hoy la república posee arriba de 35 millones de vacunos, de 70 millones de ganado lanar, de 7 millones de ganado caballar, todo lo cual representa un valor de 2.000 millones de $ nacionales, en tanto que el terreno cultivado se eleva a 25 millones de hectáreas y el valor de las cosechas oscila entre 1000 y 1500 millones de pesos moneda nacional.

Ha sido, pues, un progreso homogéneo el seguido por la economía del país y por la Sociedad Rural Argentina, su mayor foco propulsor. De ahí que cuantos estudien el desenvolvimiento histórico del país se vean obligados a reconocer la máxima importancia que ha tenido, no sólo en los intereses rurales, sino en todas las demás facetas de la actividad nacional que están supeditadas a los primeros, la institución cuya reseña histórica acabamos de trazar.

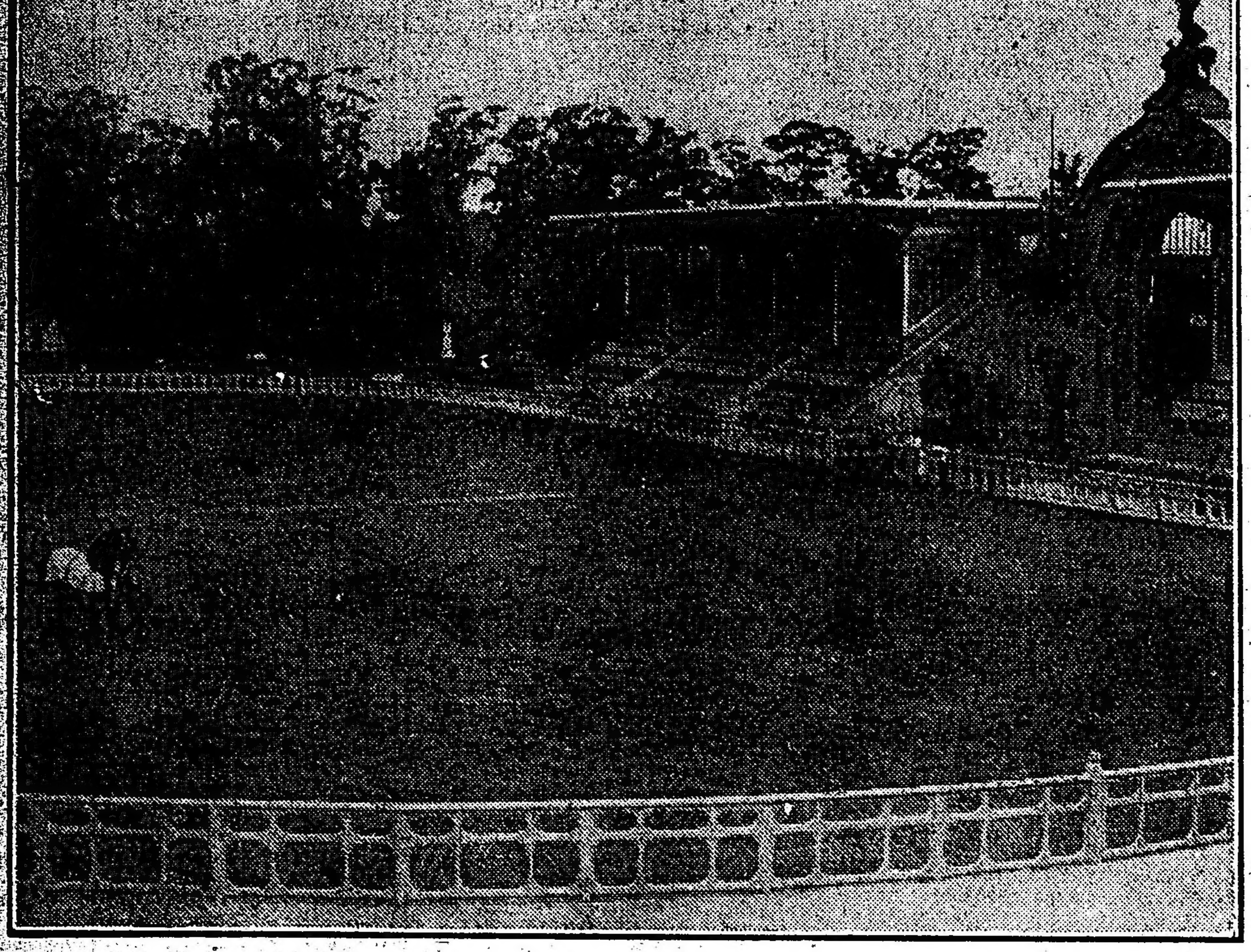

La gran pista central, del local de Palermo, de la Sociedad Rural Argentina

Una vista de los jardines del local

Una oferta especial
Vinos Cabernet Extra y Barbera Especial. Tipos insuperables al precio ínfimo de $ 4.80 la docena de botellas sin envase. Pedidos Bmé. MITRE 3701.
FELIPE GIRARD

Imprenta-Litografía
Encuadernación
Fábrica de libros en blanco
PAPELERIA COMERCIAL DE AMERICO CERINI
UTILES PARA ESCRITORIO
CANGALLO 687
U. T. 3050, Avenida
C. T. 930, Central
AMERICO CERINI
Sucesor de CERINI & MATIENZO

Unión Cívica Radical

COMITE DE LA CAPITAL

LA SESION DE ESTA NOCHE

Esta noche a las 8 p. m., se reunirá el comité de la capital, en su local Suipacha 156, a fin de considerar el despacho de la comisión de poderes, sobre la renovación de autoridades de la sección 2a., verificadas últimamente.

CIRCUNSCRIPCION 10a.

Renovación de autoridades

Mañana de 6 a 11 p. m. se llevará a cabo en el local Belgrano 2470, la renovación de las autoridades del comité de la sección 10, Balvanera sud. Este acto estará sujeto a las mismas disposiciones del comité de la capital, que se aplicaron en la última renovación de autoridades de los comités seccionales.

CONFERENCIA

ASOCIACION NACIOAL DEL PROFESORADO

Bajo los auspicios de la academia de la enseñanza, de la institución cuyo nombre nos sirve de epígrafe, mañana a las 6 p. m., el ingeniero E. Herrero Duclout, dará una conferencia en el anfiteatro de la facultad de filosofía y letras, Viamonte 430, sobre: "La enseñanza de las matemáticas en la instrucción pública".

Elecciones municipales de la capital

Designación de autoridades de comicio

SECCIONES 1, 7 y 15

Damos a continuación la nómina de las autoridades de comicio, que actuarán en las próximas elecciones comunales y que fueron designadas en la sesión celebrada ayer por la junta electoral municipal.

Los nombramientos que nos ocupan corresponden a las secciones 1, 7 y 15.

Sección 1.a—

Circuito 1 (Radio A), mesa 1: Presidente, Horacio Ageno; suplente 1.o, José Agustín Berlles; idem 2.o, Domingo Loreto Bravo Vila. Mesa 2: Presidente, José Pedro Chiola; suplente 1.o, Pascual Pedro Fernández; id. 2.o, Pedro Dutey. Mesa 3: residente, Agustín Lafontaine; suplente 1.o, Miguel Lelis Villorria Figueroa; idem 2.o, Julio López. Mesa 4: Presidente, Teodoro Pérez Calderón; suplente 1.o, Clemente Tomás Novaro; idem 2.o, Enrique Morillo. Mesa 5: Presidente: Domingo Vega y Vega; suplente 1.o, Juan Luis Solari; idem 2.o, Cosme Schiavi Albano. Mesa 6: Presidente, José Harbo[illegible]; suplente 1.o, Luis Brescia; idem 2.o, José Rogelio Romero.

Idem, radio B. — Mesa 1: Presidente, Eulogio Jacobo Apherberho; suplente 1.o, Fernando Choplin; id. 2.o, Edelmiro Cabello. Mesa 2: Presidente, Severo Florencio Crespo; suplente 1.o, Delio Fidanza; idem 2.o, Samuel Leiva. Mesa 3: Presidente, Enrique Maqueda; suplente 1.o, Cornelio Olivencia; idem 2.o, Horacio Matoso. Mesa 4: Presidente: Mario Carlos Rumbado; suplente 1.o, Ricardo Fernández; idem 2.o, Félix Diego Saborido.

Idem, radio C. — Mesa 1: Presidente, Luis Cevallos Caminos; suplente 1.o, Alfredo Héctor Allegroni; idem 2.o, Juan Silvio Cambiasso. Mesa 2: Presidente, Adolfo Pedro Fareugo; suplente 1.o, Florencio Justiniano Echenagucía; id 2.o, Sansón Dratman. Mesa 3: Presidente, Enrique Hoffmann; suplente 1.o, Cándido Gómez; id. 2.o, Juan José Medina. Mesa 4: Presidente, Rosendo M. Moreno; suplente 1.o, Víctor Molillo; idem 2.o, Martín Francisco Peluffo. Mesa 5: Presidente, Federico Vega y Vega; suplente 1.o, Florencio San Ginés; idem 2.o, Cleodomiro Urtuley. Mesa 6: Presidente, Francisco Villa Abrille; suplente 1.o, Nicolás de Sbrolavacca Novelli; idem 2.o, Sebastián Carlos Baldizán.

Radio D, mesa 1: presidente Ramón Camilo Aranguren; suplente 1o., Juan Luis Arzao Gutiérrez; id 2o., Luis Juan Boeri. Mesa 2: presidente, Rómulo Ferrari; suplente 1o., Macedonia Fernández; id 2o., Francisco García. Mesa 3: presidente, Antonio Nolasco Pedro Guerrero; suplente 1o., Feliciano A. E. Lavenas; id 2o., Alfredo Mass. Mesa 4: presidente, Eduardo A. Pagniés; suplente 1o., Leopoldo Rigoli; di 2o., Alejandro Hilario Romero. Mesa 5: presidente, José Francisco Sola; suplente 1o., Rodolfo Fortunato Stolbizer; id 2o., Ignacio Salas. Mesa 6: presidente, Mario Lanfrano; suplente 1o., Fernando María Guichet; id 2o., Félix Héctor della Chiessa.

Radio 1, mesa 1: presidente, Eliseo Andrés Díaz; suplente 1o., Juan Alvarado; id 2o., Ramón González.

Radio F, mesa 1: presidente Antonio Firpo; suplente 1o., Ramón Eugenio Cortadé; id 2o., Cristóbal Calafof. Mesa 2: presidente, Jaime Montoya; suplente 1o., Fermín Anacleto Romero; id 2o., Pedro Pérez.

Radio G, mesa 1: presidente. Luis Corigliano; suplente 1o., Damián Francisco Giordano; id 2o., Nicolás Solino.

Radio H, mesa 1: presidente, Francisco A. Berutta; suplente 1o., Damián Ayala; id 2o., Pedro Allendez. Mesa 2: presidente, Juan Santiago Dumas; suplente 1o., Alfredo A. Cazzasa; id 2o., Clemente L. Correa. Mesa 3: presidente, Alberto Guidi; suplente 1o., Lorenzo A. Ganduglia; id 2o., Alberto Adolfo Granara. Mesa 4: presidente, Alejandro Francisco Mohr; suplente 1o., Pedro Américo Nasso; id 2o., Domingo Juan Mazzone. Mesa 5: presidente, Pedro Andrés Quiroga; suplente 1o. Juan Bautista Pizzorno; id 2o., Eduardo Rigaud. Mesa 6: presidente, Manuel Zunino; suplente 1o., Diego Emérito Ruiz; id 2o., Augusto Juan Sosa. Mesa 7: presidente, Julio Moscoso; suplente 1o., Vicente Valdéz; id 2o., Laureano Amor.

Radio I, mesa 1: presidente, Carlos Belastegui; suplente 1o., Justino Arriaga; id 2o., Camilo Chapuis. Mesa 2, presidente, Atilio Giberti; suplente 1o., Juan Lorenzo Costa; id 2o., Rafael González Mora. Mesa 3: presidente, Juan Pedro Jaureguiberry; suplente 1o., Fernando Emilio Misentle; id 2o., Martín J. Leguría.

Radio I, mesa 4: presidente, Alberto Francisco Ramilla; suplente 1o., Pedro Uthurralt; id 2o., Luis Rubén Villa. Mesa 5: pesidente, Enrique Dapiaggi; suplente 1o., Eugenio Bastero; id 2o., Cayetano Nucifora.

Circuito 2, mesa 1: presidente Martín Hidalgo; suplente 1o., Alfredo Mazzini; suplente 2o., Julio César Battaglini.

Circuito 3 (radio N. E.), mesa 1: presidente, Rufino Alegre; suplente 1o., Francisco Bellotti; suplente 2o. Juan Bascari. Mesa 2: presidente, Santiago A. Canepa; suplente 1o., Arturo Pedro Cárdenas; suplente 2o. José Fermín Brizuela. Mesa 3: presidente, Juan Costa; suplente 1o., Antonio Darío; suplente 2o., Juan del Caño. Mesa 4: presidente Agustín F. Estevez; suplente 1o., Juan Miguel Angel Furlani; suplente 2o., A. Espinach Revira. Mesa 5: presidente, Máximo González; suplente 1o. Julio Guttler; suplente 2o., Eleodoro Herrera. Mesa 6: presidente, José Noguera Lluel; suplente 1o., Gerardo Vicente Atilio Lullo; suplente 2o., I. Lomanto Primo. Mesa 7: presidente, Joaquín Otero; suplente 1o., Angel María Olivella; suplente 2o., Antonio Mazzuglia. Mesa 8: presidente, Miguel Pérsico; suplente 1o. Luis Antonio Pérez; suplente 2o., Félix Pulcano. Mesa 9: presidente, Laureano Rodríguez; suplente 1o., Justo Cipriano Rodríguez; suplente 2o., Victoriano Samaniego. Mesa 10: presidente, Humberto Trozzoli; suplente 1o., Rafael Vaccaro; suplente 2o., Salomón I. Wanceblatt. Mesa 11: presidente, Luis Mazzola; suplente 1o., Saturnino Mugie; suplente 2o., Manuel Campos. Mesa 12: presidente, José Fernández; suplente 1o., Enrique Mussela; suplente 2o., José Servant.

Circuito 3, (radio N. O.), mesa 1: presidente, Manuel Estevez; suplente 1o., Alejo Grelland; suplente 2o., Julio Ballestin. Mesa 2: presidente Pedro Sáenz; suplente 1o., Guillermo Antonio Petray; suplente 2o., Miguel Vetese.

Circuito 3 (radio S.), mesa 1: presidente, Miguel Echeverría; suplente 1o., José Durán; suplente 2o., Eduardo Colombo Leoni. Mesa 2: presidente, Eduardo Gianmattosio; suplente 1o., Juan S. Luppi; suplente 2o. Juan Guerriero. Mesa 3: presidente, José Mamerto Sánchez; suplente 1o., Blas Ruiz; suplente 2o., Romeo Virginio Ventura. Mesa 4: presidente, Desiderio Vanden Rusten; suplente 1o., Abelardo Lavandeira; suplente 2o., Ramón De León.

SECCION 7a.

Circuito 49a., mesa 1a.: presidente, Luis Eduardo Bollido; suplente 1o., Rómulo Isaías Amado; 2o., Enrique Alfaro. Mesa 2a.: presidente, Samuel Bustamante; suplente 1o., Filemón Cabanillas; 2o., Fernando B. Cardellini. Mesa 3a.: presidente, Sebastián Rafael V. Díaz; suplente 1o., Julio Francisco Etchemenly; 2o., Miguel Franco. Mesa 4a.: presidente, Máximo Kothkopf; suplente 1o., Narciso Castel Lugones; 2o., Luis Arturo López Centeno. Mesa 5a.: presidente, Arturo Aníbal Palleja; suplente 1o., Guillermo Francisco Molinelli; 2o., Francisco Otero. Mesa 6a.: presidente, Roberto Rey; suplente 1o., Pío Rey Díaz; 2o., Pablo Pitt. Mesa 7a.: presidente, José Armando Vinelli; suplente 1o., Carlos Francisco Stabile; 2o., Eduardo Pedro Speratti. Mesa 8a.: presidente, Pedro Berges; suplente 1o., José Bartolomé Descalzi; 2o., Bernardo Ronge.

Circuito 50, mesa 1a.: presidente, José Pedro Doyle; suplente 1o., Juan Alfonso Cabanius; 2o., Héctor Acevedo Rojas. Mesa 2a.: presidente, Santiago Agustín Klappenbach; suplente 1o., Nicolás González Paglieri; 2o., Enrique Maleplate. Mesa 3a.: presidente, Pedro Mas; suplente 1o., Antonio Molner; 2o., M. F. Abelardo Porcel Peralta. Mesa 4a.: presidente, Gervasio Videla Dorna; suplente 1o., Antonio P. Allegri; 2o., Clementino M. Zorrilla.

Circuito 51, mesa 1a.: presidente, José María Casabal; suplente 1o., Ricardo Casal; 2o., Nicolás S. Cernogonovich. Mesa 2a.: presidente, Rodolfo Freuler; suplente 1o., Mauricio Jammes; 2o., Carlos Freire Bustos. Mesa 3a.: presidente, Inocencio Julio Miranda; suplente 1o., Antonio L. Narin; 2o., Francisco Oliveri. Mesa 4a.: presidente, Mario Carlos Pisane; suplente 1o., Ireneo Clotario Teuly; 2o., José Rossi. Mesa 5a.: presidente, Vicente Saturnino Lezana; suplente 1o., Salvador Ferraras; 2o., Ricardo Maquiera.

Circuito 52, mesa 1: presidente, Eugenio D. Francisco J. Ariaga; suplente 1o., José Fernado Aragone; id 2o., Juan R. Cadelago. Mesa 2: presidente, Carlos Galvalisi; suplente 1o., Tristán Eugenio Gramajo; id 2o., Andrés Gueguirri. Mesa 3: presidente, Enrique Perisso; suplente 1o., José Parma; id 2o., Eliseo Mauricio Micheli. Mesa 4: presidente, Lorenzo Seguí; suplente 1o., Carlos Rolandelli; id 2o., Fernando R. Scolarici. Mesa 5: presidente, Ramón F. M. Piñon; suplente 1o., Francisco Bonech; id 2o., Ririco Landforman.

Circuito 53, mesa 1: presidente, Félix Arroyo; suplente 1o., Antonio Baron; id 2o., Aníbal Carlos Acerbi. Mesa 2, presidente, Gerardo E. Hughes; suplente 1o., Diego Alejandro Harbey; id 2o., Albino Fernández. Mesa 3: presidente, Nicolás Romano; suplente 1o., Antonio Angel. P. Pedevilla; id 2o., Indalecio Gervasio Quadri. Mesa 4: presidente, José Enrique Vinet; suplente 1o., Alberto G. Zemborain; id 2o., Francisco Duro.

Circuito 54, mesa 1: presidente, Francisco Araujo; suplente 1o., Francisco Pablo Armando; id 2o., Guillermo Andrés Bosco. Mesa 2: presidente, Rafael Caputo; suplente 1o., Antonio Cerchi; id 2o., Antonio Cerriotti. Mesa 3: presidente, Ernesto Eugenio Izard; suplente 1o., Enrique Dolhagaray; id. 2o., Domingo Spagnol. Mesa 4: presidente, Adolfo Pedro Loustalet; suplente 1o., Francisco Felipe Morandi; id 2o., Jutn Luis Latapie. Mesa 5: presidente, Sebastián Alejandro Paglieri; suplente 1o., Humberto Pedro Paolini; id 2o., Santiago Pecchio. Mesa 6: presidente, Santiago Vicini; suplente 1o., Juan A. F. Della Valle; id 2o., Ignacio Enrique R. Soba. Mesa 7: presidente, Federico A. C. Quijano; suplente 1o., Severino Ignanni; id 2o., Domingo Rodríguez.

Circuito 55, mesa 1: presidente, Teodosio Brea; suplente 1o., Manuel Carlos Bacigalupo; suplente 2o., Edmundo A. Lucas Calcraft. Mesa 2: presidente, Ramón Benedicto Costernas; suplente 1o., Emilio Cortes Neves suplente; 2o., Domingo Fernández de la Fuente. Mesa 3: presidente, Pablo Gorostiaga; suplente 1o., Manuel Antonio Marini; suplente 2o., Antonio José Manes. Mesa 4: presidente, Juan Mendiondo; suplente 1o., Gregorio Pelich; suplente 2o., Julio Bernardo de Quirós. Mesa 5: presidente, Francisco Pablo Sunico; suplente 1o., Tomás Anselmo Vivano; suplente 2o., Juan Sallaberry.

Circuito 56, mesa 1: presidente, A. Alvarez Reinoso; suplente 1o., Alberto Balerio; suplente 2o., Angel Anselmi. Mesa 2: presidente, Martín Díaz de Vivar; suplente 1o., Rodolfo Castiglione; suplente 2o., Faustino Santiago Firpo. Mesa 3: presidente, Ernesto Irazu; suplente 1o., Ramon Vázquez López; suplente 2o., Guillermo González. Mesa 4: presidente, Francisco Martínez; suplente 1o., José Andrés Pereyra; suplente 2o., Sixto Adolfo Monterroso. Mesa 5: presidente, Adolfo Sanguinetti; suplente 1o., Julio Zanchiger; suplente 2o., Ernesto Felipe Scanavino. Mesa 6: presidente, Santiago B. Ithurralde; suplente 1o., Demetrio Fernández; suplente 2o., Oreste Frávega.

Circuito 57, mesa 1: presidente, Antonio Carnelli; suplente 1o., Juan M. Burges; suplente 2o., Juan Alfredo Cattáneo. Mesa 2: presidente, Arnaldo Fumagalli; suplente 1o. Olegario Luis Firpo; suplente 2o Amadeo B. De Fazio. Mesa 3: presidente, Silvio Mario Milovich; suplente 1o., Horacio Luis Marcone; suplente 2o., Natalio Foretti. Mesa 4: presidente, Carlos M. Segovia; suplente 1o., Bautista J. Moretti; suplente 2o., Juan Acasio Tarrago.

SECCION 15a.

Circuito 128, radio S., mesa 1a.: presidente, José Cendra Terrade; suplente 1o., Francisco Antonio Cardillo; 2o., Domingo A. Di Maci. mesa 2a.: presidente, Francisco Labecchia; suplente 1o., José Calorio; 2o., Ramón Torres. Radio N., mesa 1a.: presidente, Elías Carranza; suplente 1o., José Andrés Aliaga; 2o., Víctor L. Casquil. Mesa 2a.: presidente, Harold Balten Hume Shars; suplente 1o., Francisco M. Ferrari; 2o., Angel Rafael Wilson. Radio O., mesa 1a.: presidente, Augusto Guillermo Patriel; suplente 1o., Domingo Colombo; 2o., Vicente Gamboni.

Circuito 129, mesa 1a.: presidente, Agustín Luis Alfredo Gazzolo; suplente 1o., Eugenio García; 2o., Ludovico Frende. Mesa 2a.: presidente, Jorge de Laperriere; suplente 1o., José María Pezzi Mendoza; 2o., Rodolfo E. U. Ruiz.

Circuito 130, mesa 1a.: presidente, Juan Pérez de Burgos; suplente 1o., Nicolás Ferramola; 2o., Juan A. Arandia. Mesa 2a.: presidente, Francisco Pérez Gardiner; suplente 1o., Eduardo Walter Devoto Hope; 2o., Ricardo A. G. Loupy. Mesa 3a.: presidente, Emilio A. Coni; suplente 1o., Eduardo Víctor Renard; 2o., Jorge Jaime Talmagde.

Circuito 131, mesa 1a.: presidente, Julián Brunella; suplente 1o. Julián Loreto Acosta; 2o., Exequiel de Bardesi. Mesa 2a.: presidente, José María Oribe; suplente 1o., Enrique Muntaabski; 2o., Héctor Juan Livy. Mesa 3a.: presidente, León Pablo Bonnen; suplente 1o., Arturo Blas Ravenna; 2o., Juan A. Rodríguez.

Circuito 132, mesa 1: presidente, Alfredo Castagna; suplente 1.o, Juan Elías Guidet; suplente 2.o, Pedro Leopoldo Maranesi. Mesa 2: presidente, José María Paz y Paz; suplente 1.o, Felciano Abad; suplente 2.o, Horacio Pablo Sosa.

Circuito 133, mesa 1: presidente, Ernesto Dávila; suplente 1.o, Pedro Oscar Anderson; suplente 2.o Sixto P. Barbagia. Mesa 2: presidente, Ignacio González; suplente 1.o, Julio C. López Gastellú; suplente 2.o, Miguel Pío Hernández. Mesa 3: presidente, Luis Virgilio Lucardi; suplente 1.o, Joaquín Saturnino Pedretti; suplente 2.o, Antonio Mediano. Mesa 4: presidente, Juan Silvano Repetto; suplente 1.o, Pedro Luciaño Sarraith; suplente 2.o, Miguel C. Regiardo. Mesa 5: presidente, Fulgencio Guillon; suplente 1.o, Humberto Vicente Rossi; suplente 2.o, Marcelino Ferrari.

Circuito 134, mesa 1: presidente, José Arango; suplente 1.o, Ernesto Amendola; suplente 2.o José Julio Batista. Mesa 2: presidente, Enrique López; suplente 1.o, José María Fernández; suplente 2.o, Isidro Dionisio García. Mesa 3: presidente, Santiago Carlos Simoni; suplente 1.o, Augusto Wilhendorff; suplente 2.o, Angel Ferro.

Circuito 135, mesa 1: presidente, Pedro Ballestero; suplente 1o., Carlos Sebastián Barabino; suplente 2o., Agustín Bernaben. Mesa 2: presidente, Nicolás Gerónimo Bontá; suplente 1o., Angel Carlos Carugati; suplente 2o., Norberto Higinio Cardozo. Mesa 3: presidente, Juan José Cuello; suplente 1o., Pedro Benigno Casariego; suplente 2o., Emilio Domingo Cirio. Mesa 4: presidente, Máximo Doyharzábal; suplente 1o., J. A. López D. Iturriaga; suplente 2o., José María Dándrea. Mesa 5: presidente, Felipe French; suplente 1o., Clementino Domingo García; suplente 2o., José María Tosser. Mesa 6: presidente, Eduardo Jastelú; suplente 1o., Francisco Pedro Labour; suplente 2o., Juan Santos Lucini. Mesa 7: presidente, Enrique Marks; suplente 1o., Miguel Madolomi; suplente 2o., Ernesto Martinotti. Mesa 8: presidente, Antonio Pedro Olivero; suplente 1o., José Murchio; suplente 2o., Domingo A. M. Pastorale. Mesa 9: presidente, César Regio; suplente 1o., Isidro Eduardo Ratto; suplente 2o., Jacinto Prado. Mesa 10: presidente, Antonio Saccone; suplente 1o., Juan Vicente Sassone; suplente 2o., Carlos Augusto Sánchez. Mesa 11: presidente, Benzo Trizano; suplente 1o., Ramón Fidel Vidal; suplente 2o., Luis Barraga. Mesa 12: presidente, Atilio Enrique Carono; suplente 1o., Rico Alvaro Aculle; suplente 2o., Pedro D'Alessandro. Mesa 13: presidente, Pablo Víctor Gianoni; suplente 1o., Antonio Natalio Oquio; suplente 2o., Valentín Zamora.

Circuito 136, mesa 1: presidente, Arístides Cerutti; suplente 1o., Oscar Aníbal Bogo; suplente 2o., Juan Bergeret. Mesa 2: presidente José Lorenzo Garbellini; suplente 1o., Alfredo Francisco Giménez; suplente 2o. Enrique P. José Guglielmo. Mesa 3: presidente, Juan Antonio Maglioli; suplente 1o., Federico José Renaldi; suplente 2o., Federico Pedro. Mesa 4: presidente, Antonio Rossi; suplente 1o., Horacio Armando Viglini; suplente 2o., Miguel Alberto Ventura. Mesa 5: presidente, Francisco A. Bevacqua; suplente 1o., Pedro José Vidal; suplente 2o., Juan Hipólito Cabral.

Circuito 137, mesa 1: presidente, Zacarías Marcelino Benavídez; suplente 1o., Dionisio Santiago Camazzio; suplente 2o., Eduardo Blanco. Mesa 2: presidente, José Felli; suplente 1o., Eduardo Vicente Galvagno; suplente 2o., Osvaldo A. Falcioni. Mesa 3: presidente, Ovidio Vivian Hermida; suplente 1o., Angel Manzini; suplente 2o., Casimiro López. Mesa 4: presidente, Juan Ojeda; suplente 1o., Francisco L. Piana; suplente 2o., José Pesqueira. Mesa 5: presidente, Antonio José Spinelli; suplente 1o., Florencio Fermín Varela; suplente 2o., Alberto Savioli. Mesa 6: presidente José Calarria; suplente 1o., Antonio Vázquez; suplente 2o., Agustín Medina.

Circuito 138, mesa 1: presidente, Casimiro Bozeski; suplente 1o., Francisco Capurro; suplente 2o., Samuel Ciambra. Mesa 2: presidente, Avelino Crusenio; suplente 1o., Angel Adolfo Fiotto; suplente 2o., Abel Frumento. Mesa 3: presidente, Francisco Aurelio Perazzo; suplente 1o., Antonio Montebruno; suplente 2o., Manuel Nuche. Mesa 4: presidente, Amenci Bottero; suplente 1o., Arturo Santiago Varela; suplente 2o, José Veneri.

HP
Uno
Dos
Tres
Cuatro
Cinco
Seis
Siete
Ocho
Nueve
Diez
Once
Doce
Trece
Catorce
Quince
Diez y seis
Diez y siete
Diez y ocho
CIGARRILLOS
Los más grandes y de mejor CALIDAD de 15 centavos, contiene cada atado de HP

CASA D'HUICQUE
248 ESMERALDA 256
CAFES y TES
Exijan los cupones-obsequio al efectuar compras
U. T. 3255, Libertad

FERRO-CARRIL del SUD
SECCION URBANA
Pueblos de residencia pintorescos y de gran porvenir
El servicio más frecuente de trenes en la República
Situaciones altas — Parajes saludables
Trenes rápidos a cortos intervalos
Villas para obreros preferidas para residencia por su proximidad a la Capital
Boletos de abono mensuales con rebaja para familias, estudiantes, etc.
CONSÚLTESE NUESTRO HORARIO
LA ADMINISTRACION

CRONICA SOCIAL

Se realizará mañana en casa del doctor Francisco J. Oliver y señora María Rita Romero de Oliver el baile anunciado en obsequio de sus relaciones y las de su hija Joaquina.

Asumirá esta fiesta vastas proporciones, pues han sido invitadas alrededor de ochenta señoritas, del grupo de mayor actuación en nuestros altos círculos.

Asistirán además todas las familias chilenas que son actualmente nuestros huéspedes.

Después de muchos años se abren para este sarao los prestigiosos salones de la residencia que fué del doctor Juan José Romero y señora Joaquina Demaría de Romero, centro en otra época de gran auge y esplendor social.

* * *

La señora Inés Salas de Cobo dará hospitalidad en su palacio de la calle Florida al distinguido prelado chileno monseñor Elwards, que como es sabido viene formando parte de la embajada oficial del vecino país.

* * *

Para la comida que en obsequio de la señora Sara del Campo de Montt darán esta noche el señor Ezequiel Ramos Mejía y señora Lucrecia Guerrico de Ramos Mejía, han sido invitados los siguientes señores:

Norberto Piñero y su señora Leonor Basavilbaso; Matías Errázuriz y su señora Josefa de Alvear; Carlos Rodríguez Larreta y su señora Carmen Marcó del Pont; Manuel Láinez y su señora Elvira de la Riestra; Clodomiro Zavalía y su señora María Constanza Bunge Guerrico; y Carlos Rodríguez Larreta.

* * *

Sobre el tema "Receso y reacceso del bien", deducido del evangelio de la resurrección de Lázaro, versará la penúltima lección sagrada que dará mañana el presbítero don Leonardo Ayala, en el local del Círculo central de obreros.

La disertación comenzará a las 3 en punto.

La parte musical estará a cargo del señor Bernardo de Irigoyen.

* * *

El fallecimiento de la señora Enriqueta Thwaites de Gainza, ocurrido ayer, ha tenido sentida repercusión en nuestra sociedad, donde la extinta dama gozaba de alto aprecio por sus relevantes condiciones personales.

La señora de Gainza se hallaba emparentada con muchas de nuestras principales familias y no eran menos numerosas las vinculaciones de afecto que supo cultivar con la bondad ingénita que la caracterizaba.

Todo ese ambiente de consideración y sincero aprecio que la rodeaba se condensó hoy en torno a su féretro.

Las exequias viéronse concurridísimas. En la iglesia del Pilar se dijo una misa de cuerpo presente antes del entierro que se efectuó en la necrópolis del norte.

* * *

Mañana a las 6.30 de la tarde será consagrado el enlace de la señorita Elena Calvo con el señor Luis M. Varela, en la capilla de

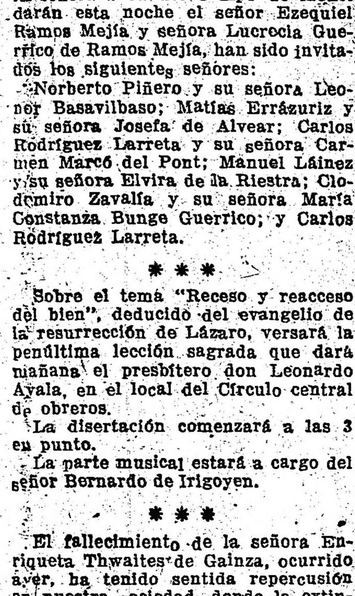

Serán padrinos la señora María Vallée de Varela, madre del novio, y el señor Diego Calvo, padre de la novia.

El cortejo nupcial estará formado así:

Elena Calvo con Diego Calvo, María Vallée de Varela con Luis María Varela, Magdalena Ristorini de Calvo con Diego Calvo (hijo), María Elena Ocampo de Lassalle con Nicolás A. Calvo, Máxima Calvo de Troncoso con Pedro Lassalle, Magdalena Calvo con Luis Güemes (hijo), Esther Gandolfo con José Enrique Virasoro, Elena Malpelli Calvo con Lisandro Galíndez, Lía Varela con Pedro Troncoso y Calvo, Yolanda Calvo con Carlos Zamborain, Angélica Montes de Oca con Juan Andrés del Piano, Virginia Viel Temperley con Juan José Montes de Oca (hijo), Matilde Calvo Robertson con Carlos Wappers Lavalle, Celia Troncoso Calvo con Carlos Calvo, Leontina Velazco con Eduardo Troncoso y Calvo.

Del acto civil serán testigos, por parte de la novia, los señores Nicolás y Ventura Calvo, y por la del novio, los señores Horacio Beccar Varela y Carlos Mendonça Paz.

* * *

El señor Carlos Alfredo Tornquist y su señora Magdalena Madero reunirán esta noche en una comida en el Plaza Hotel a un grupo de sus amistades.

Han sido invitadas las señoras:

María Julia Martínez de Hoz de Salamanca, Lía Sansinena de Gálvez, Mercedes Uriburu de Artayeta, Irene de Bruyn de Robbins, Martha Aldao de Hileret, Julia Blanca Roca de López, Raquel Aldao de Rodríguez, Juana del Carril de Elzaguirre, Otilia Alcorta de Rodríguez, Inés González Guerrico de Sastre.

Señores: W. Delano Robbins, José Elzaguirre, Jorge Artayeta, José Gálvez, Manuel Augusto Rodríguez, Carlos Sastre, Gustavo López, Luis de Salamanca, Omar Rodríguez, Aarón Anchorena, Alfredo Peña Unsué, Federico Madero y Gustavo del Carril.

* * *

En los salones del Savoy Hotel se celebrará el próximo domingo el anunciado te concierto a beneficio de los pobres vergonzantes.

La fiesta será de 4 a 7.30 p. m. y promete alcanzar lucidos contornos.

Las invitaciones, sin las cuales no se podrá obtener entrada, pueden solicitarse en Pueyrredón 1187, por teléfono número 3067 de Juncal.

Patrocina la fiesta la siguiente comisión:

Señoras: Vicenta Iriondo de Cullen, Sara de la Serna de Ganduifo, Dolores Costa Arguibel de Navarro Viola, Amalia B. de Martínez Urquiza, Adela Iturraspe de Danuzzo, Enriqueta Ortiz de Rozas de Ezcurra, Sara G. de del Castillo, Ernestina Paz de Mendonça, Señorina Manterola de Ortiz de Rozas, Clara Marenco de Sáenz Peña, Adolfina Buttner de Barrenechea y María Eugenia Villate de Acevedo.

Señoritas: María Eugenia Ortiz de Rozas, Enestina Mendonça Paz, Esther Estrada, Elena Villar Sáenz Peña, Matilde Zeballos, Esther Ortiz de Rozas, Sara Costa de Arguibel, María Luisa Lütscher, Matilde Lagos, María Silvina Isla Casares, Ana Eguía Molina, María Antonia Isla, Alicia Lagos, Marta Ortiz de Rozas, Dora Freyre, Laura Araya, Beatriz Costa de Arguibel, María Teresa Eguía Molina, Teofanía y Amalia Frías Padilla, Ana María Araya, Sara Danuzzo Iturraspe, Celia Cabal Cullen, Clotilde Cranwell, Esther Araya, María Isabel Ezcurra, Clorinda Barrenechea, Ana María y Elisa Anasagasti, Carmen Costa de Arguibel, Camila Benítez, María Cristina, Inés y Blanca Lavalle, María y Dora Ortiz.

* * *

Anoche se efectuó en la iglesia de San Miguel Arcángel, el enlace de la señorita Lily Gahau con el señor Alfredo Casey.

Fueron "brides maids" las señoritas Marión Casey, Nora Kenny y Luisa Morgan; "bestman", el señor Eugenio Gahan, y "groosmen", los señores Enrique y Vicente Casey.

Después de la ceremonia, hubo una recepción en el Plaza Hotel.

* * *

En obsequio del señor Felipe Montero, delegado de la Sociedad Rural del Uruguay, el señor Alberto J. Malaver dará esta noche una comida en su residencia particular.

Han sido invitados los señores Emiliano Figueroa Larrain, Jorge Sauze, Luis Walker, Alejandro Madero, Manuel Beazley, y Martín Avellaneda.

* * *

El doctor Eliseo V. Segura y su señora Josefina Ayerza de Segura obsequiaron anoche con una comida a la señorita María Luisa Zuberbühler Alzaga y al doctor Toribio Ayerza con motivo de su reciente compromiso matrimonial.

Fueron comensales, además de los obsequiados, las señoras:

María Ayerza de Peró, Matilde Ayerza de Frías, Leonor Cabral de Vivot, Elena Zuberbühler de Cullen, Señorita Celina Zuberbühler Alzaga.

Señores: Julio A. Roca, Aquiles Pirovano, Belisario Peró, Hugo Cullen, Jorge H. Frías, Alfredo Vivot, y Antonio Barreto.

* * *

En obsequio de las amigas de su hija Arminda, el doctor Tomás de Veyga y señora Arminda Basail Martínez de Veyga, darán una recepción el próximo domingo.

Han sido invitadas las señoritas: Josefina Amadeo Videla, Graciela Bilbao, Ercilia Arana Zelis, Sara, María Cristina y Raquel Llosa, Cora Salas, María Elina Gramillo Posse, Julieta y Silvina Posse, Carmela y Angélica Castañeda Vega, Otilia Lagleyze, Silvia Oliveira César, Cecilia Pardo de Tavera, María Emma Durán, Sofía, Enriqueta y Amalia Arias Huergo, Enriqueta y Lucrecia Martínez Basabe, María Luisa Roldán, Laura Ruiz Huidobro, Agustina, Sofía, Elvira y Adela Flora Ruiz Huidobro, Ninfa y Ana Matilde Solari, Ana María Parra, Lía y Rita Atwell Veyga, Amicile Gluckloch, Irma Araujo, Elina de Veyga, Julia Carranza, María Esther Cancedo, Elena Leguizamón, María Zulema Sousa, Marta Pillado Matheu, María Elena Saravia, Susana y Marta López Cabanillas, Ana María Shang, Concepción Josefina, Elena y Amelia Cartavio, Marta Gallegos, Laura y Zunilda Teicher, Alicia Usandivaras, Marta Quebec, Marta Navarro Viola, María Elena Torres, María y Constanza Ramaugé, Raquel Vincent, María Leonor Martínez, Carmen Elena Carman, Josefina Muhall Urtubey, Camelia, Mercedes y Lola Solari Parravicini, Lía Piñero, Esther Montes de Oca, Mercedes Ruiz Huidobro, Luz Salgado Sofía Humed Rocha, María Delia Narvaja Jiménez, Blanca y Lola Sosa, Angélica Arce.

* * *

En casa de la novia y en la mayor intimidad será consagrado mañana el enlace de la señorita Carola Carbonell Isla con el señor Pablo J. Torres.

Serán padrinos de la ceremonia religiosa la señora Catalina C. de Torres, madre del novio, y el señor Juan Antonio Carbonell, padre de la novia.

Actuarán como testigos en el matrimonio civil los señores Camilo Isla y Horacio Carbonell Isla, por parte de la novia, y los señores Miguel F. Barrenechea y Pedro M. Güemes, por la del novio.

* * *

Esta mañana fueron inhumados en el cementerio del norte los restos del doctor Enrique Tissoni, apreciado médico cuyo deceso, ocurrido ayer, ha causado sincero pesar en el vasto círculo de sus colegas y amigos.

Tuvo el extinto una señalada actuación en diversos establecimientos públicos a que sirvió con reconocida competencia y eficacia. Era un profesional meritorio, que supo hacerse acreedor a sincera consideración y aprecio.

Las exequias se vieron muy concurridas.

Antes del sepelio se dijo una misa de cuerpo presente en la iglesia de la Concepción.

* * *

Se efectuó ayer un homenaje a la memoria del ingeniero don Ramón Castañeda, colocándose una placa en su tumba, en la Recoleta.

El extinto fué el primer presidente del Colegio Nacional de ingenieros de Mendoza, en nombre del cual pronunció un sentido discurso el señor Moyano.

Invitaba para el acto la comisión directiva del Centro Nacional de ingenieros.

* * *

De Mercedes (Buenos Aires):

Mañana será consagrado el enlace de la señorita Rosa Hernández Encalada con el señor Carlos Luis Roasenda.

Serán padrinos el doctor Pedro J. Hernández, padre de la novia, y la señora Luisa Imperial de Roasenda, madre del novio.

En el acto civil, serán testigos, por parte de la novia, el doctor Miguel Angel Garmendia, señores Emiliano Encalada y José María Hernández y por parte del novio, el diputado nacional doctor Enrique Martínez y doctores Julio J. Roasenda y Nicolás A. Vlahovich.

* * *

El 21 del corriente se celebrará la peregrinación a Luján con que los jóvenes católicos han resuelto festejar el día del estudiante.

Se cree con toda probabilidad que el Ilmo. prelado chileno, monseñor Rafael Edwards, además de presidirlos, les dirigirá su elocuente palabra.

Los trenes partirán de ésta ese día a las 6, 6.25 y 7 a. m., regresando a las 6, 6.5 y 6.10 p. m. de estación Basílica. Pararán el primero en Flores y Ramos Mejía, el segundo en Morón y Moreno y el tercero en Haedo y General Rodríguez.

El ferrocarril del Oeste, que se ha mostrado tan gentil adhiriéndose a esta manifestación, no cobrará más que cincuenta centavos de Mármol a la histórica Villa.

El Centro católico de estudiantes de la villa de Luján, se propone recibir dignamente a los peregrinos.

Con este objeto se reunirá en asamblea el domingo próximo. Tiene en proyecto de dirigirse al vecindario pidiendo el embanderamiento de sus casas. Por su parte, los vecinos han prometido secundar el entusiasmo de la juventud lujanense.

* * *

El lunes próximo, a las 10 a. m., se celebrará un funeral de cabo de año por el doctor Salustiano Camet, en la iglesia de San Miguel.

* * *

Han llegado:

De Montevideo, la señora Carmen Nin de Lavalleja.

—De Concordia, la señora Elisa Rivero.

—De Alta Gracia, el señor Carlos Grondona y familia.

—Del Paraguay, la señora Gertrudis L. B. de Cáceres.

—De Córdoba, el señor Gustavo Lanús, su señora Elena Green y sus hijos.

—De Montevideo, los señores Luis Carvalho Alvarez y su señora Emma Piera; Eduardo Flores y familia; Luis Piera (hijo), su señora María Luisa Fernández y sus hijos.

—De Santa Fe, la señora Narcisa García Vieyra de Iturraspe y su hija Blanca; el señor Carlos Gómez Iriondo.

—De Moreno, la señora Victoria G. de Chevalier y sus hijas María y Margarita.

* * *

Han partido:

Para su estancia El Moro, el señor Rufino Lurd Cambaceres y su señora Clelia Rivarola.

—Para Mar del Plata, el doctor José A. Cortejarena.

—Para Paraguay, el doctor Demetrio González Cazón.

—Para Alvear, la señorita Julia Lebrero.

—Para 25 de Mayo, el señor Ricardo L. Yonte y su señora Elisa Berro.

—Para Santa Fe, las señoras Mercedes Cullen de Aldao y Elisa Cullen de Vázquez, el señor Emiliano Leiva y señora.

UNIVERSITARIAS

CIRCULO MEDICO ARGENTINO Y CENTRO ESTUDIANTES DE MEDICINA

En el local de esta asociación, Corrientes 2038, queda abierta la inscripción para la excursión de enseñanza que los alumnos del curso complementario de bacteriología del señor Salvador Mazza, efectuaran el domingo 22 del corriente, a las instalaciones del Lazareto de animales y seroterapia contra la peste porcina que la Sociedad Rural Argentina posee en San Justo. Se ruega inscribirse en la administración del centro, de 10 a 12 m. y de 3 a 8 p. m., hasta el 13 de septiembre.

Acaba de aparecer el número 303 de la revista de esta institución correspondiente al mes de julio del años en curso, con el siguiente sumario:

Actualidad: El Congreso Universitario; Dr. Abel Ayerza: fallecido en esta capital el 14 de julio de 1918; Dr. José Semprún: fallecido en esta capital el 20 de julio de 1918; Dr. Jorge Bullrich: Estadística de 18 casos de pulso alternante; Dr. Eduardo Juonquiére: Nota terapéutica sobre los sabañones; Dr. Juan P. Garrabán: Pediatría para los estudiantes; Dr. Frank L. Soler: Esfigmomanometría oscilográfica; Dr. Alberto Gutiérrez: Cicatrices queloides degeneradas; Dr. Teodoro Tonina: Patología de la nutrición del lactante; Dr. Antonio Vidal: Eugenia; José V. Lo-Zito y Alfredo V. di Cló: Apuntes de Anatomía Patológica General y de Trabajos de Laboratorio; La peste bubónica como accidente del trabajo: Informe del doctor A. Cazés Irigoyen; Carlos Verrupne: Disociador al martillo; A. Porter: Importancia de la Patología Dental en la Medicina: fístulas dentarias; Alfredo Fernández: Galería de hombres célebres: Ramón y Cajal.

CENTRO ESTUDIANTES DE CIENCIAS ECONOMICAS

Esta noche a las 9, en el aula especial de la Facultad de ciencias económicas, el contador público don Andrés Ronco, dictará bajo los auspicios de este centro su curso de práctica judicial, disertando sobre "Averías y arbitrajes".

—El 24 del corriente el doctor Hugo Broggi, dará su anunciada conferencia bajo los auspicios de este centro y a ella podrán concurir todos aquellos que tengan interés por los estudios de índole económico.

—Reina gran entusiasmo entre los estudiantes de esta Facultad para conmemorar el próximo 21 del corriente, día del estudiante. Entre los números del programa de festejos figura la función que se realizará en el teatro San Martín el 18 del corriente, a las 9 p. m., y en la cual tomará parte la compañía teatral, constituída por elementos de esta Facultad. Las pocas invitaciones que quedan pueden los asociados retirarlas en la secretaría del centro, Charcas 1835.

—La comisión directiva de este centro ofrecerá a las familias de sus asociados, el próximo 29 del corriente, un te concert, en el Hotel Majestic.

FACULTAD DE FILOSOFIA Y LETRAS

Conferencias del doctor Arturo Giménez Pastor

Para los alumnos del curso de literatura argentina, el doctor Arturo Giménez Pastor, profesor suplente de la materia, dará en esta facultad una serie de ocho conferencias sobre "La novela en la literatura argentina", los viernes, a las 5.30 p. m.

La primera de estas conferencias tendrá lugar hoy viernes, a la hora indicada.

Este curso será motivo de examen para los que tienen literatura argentina.

Curso de psicología I

Los alumnos del curso del profesor Dr. Horacio G. Piñero quedan invitados a concurrir al laboratorio de psicología, el lunes 16 del corriente, a las 5.30 p. m., a fin de reanudar las clases y trabajos.

FACULTAD DE DERECHO

Curso de procedimientos

El doctor Tomás de Veyga ha terminado hoy de dictar sus conferencias sobre procedimientos (2.a parte).

El lunes próximo, el profesor suplente, Dr. Miguel L. Jantus, comenzará a disertar sobre las bolillas 17 y 18 del mismo curso, que tratan del habeas corpus y de la extradición de criminales.

FACULTAD DE CIENCIAS ECONOMICAS

Conferencia del Dr. Oria

El martes 17 del corriente, a las 6 p. m., el doctor Salvador Oria dará una conferencia sobre el "Impuesto a la renta", en el salón de actos públicos de la Facultad.

El doctor Oria, además de hacer una referencia sumaria a la legislación extranjera sobre la materia, se ocupará de la riqueza argentina y de su renta, y del proyecto formulado por el P. E.

Curso complementario de contabilidad

El 17 del corriente, a las 7 p. m., el profesor suplente de contabilidad, Sr. Santiago G. Rossi, inaugurará su curso complementario, el cual versará sobre "Práctica profesional y procesal".

Seguirá dictándolo los días martes y jueves, de 7 a 7.45 p. m., y los viernes, cada 15 días, de 6 a 6.45 de la tarde.

ASOCIACION MEDICA ARGENTINA

La Asociación Médica Argentina celebrará sesión ordinaria el lunes 16 del corriente, a las 8.30 p. m., en su local Lavalle 638.

Orden del día: Dr. Guillermo Valdés (hijo), Un caso de úlcera crónica del estómago, perforada. Diagnóstico. Intervención (Con presentación del enfermo). — Dr. Carlos J. Allende: Perforación de úlceras crónicas del estómago. (Con presentación del enfermo). — Dr. Alejandro Ceballos: Ingertos óseos en el tratamiento de las pseudoartrosis y fracturas consolidadas en forma viciosa. — Dr. Adolfo Sacco: Sarcoma retroocular. Exenteración de la órbita. (Con presentación del enfermo). — Dr. J. C. Ahumada: Consideraciones sobre una serie de heridas penetrantes del abdomen.

SOCIEDAD DE OBSTETRICIA Y GINECOLOGIA

La sociedad de obstetricia y ginecología celebrará asamblea extraordinaria el miércoles 18 de septiembre en el local de la Asociación Médica Argentina, Lavalle 638, a las 9 p. m., con la siguiente orden del día:

Dr. Raúl Pinto Espalier: Estado actual del tratamiento médico y quirúrgico de las afecciones inflamatorias anexiales. — Dr. Rafael E. Bermann: Shock post-partum. — Prof. Dr. Enrique Boero: Modificaciones al tallo corrector uterino de Iribarne. — Dr. Juan Bordarrampé: Tratamiento del cáncer inoperable del cuello del útero por el benzol. — Dr. Adrián J. Bengolea: Fístula útero cutánea consecutiva a una operación cesárea abdominal.

ESCUELA DE APLICACION DE SANIDAD MILITAR

Conferencias próximas

Sábado 14: De 10 a 11 a. m.: Dr. Pío Isaac Acuña: "Funcionamiento del servicio sanitario durante el combate. Martes 17: De 10 a 11 a. m.: Dr. Antonio Agudo Avila: Enfermedades simuladas en general. De 11 a 12 a. m., Dr. Rodolfo S. Roccatagliata: Amputaciones supriósticas. Miércoles 18: De 9 a 10 a. m., Dr. Eugenio A. Galli: Gastroentorosmia posterior.

Instrucción pública

ESCUELA NORMAL DE PROFESORES

En el salón de actos de este instituto de enseñanza, mañana, a las 10.30 a. m., se realizará un homenaje a Sarmiento.

Sobre la vida del viejo maestro, dará una conferencia el profesor de historia doctor Martiniano Leguizamón.

Colectividades extranjeras

CRUZ ROJA PORTUGUESA

A beneficio de la Cruz Roja Portuguesa se ha organizado un festival artístico que se realizará esta noche a las 9 p. m. en el cine Smart Palace, Corriente 1283.

Para esta fiesta se ha organizado un interesante y variado programa, en el que intervendrá la conocida tonadillera Teresita Zazá, lo que agregado al móvil de la reunión, le asegura el mayor éxito.

BIBLIOGRAFIA

"EL HAMBRE"

El brillante escritor colombiano don Pedro Sondereguer, cuyas últimas producciones novelísticas han sido tan leídas, acaba de publicar otra nueva obra, encabezada con el título del epígrafe.

"El Hambre", como su título lo indica abiertamente, es una narración realista, vigorosamente trazada y descripta. En ella se refiere el acabamiento fisiológico, espiritual y moral a que llega un hombre "que fué siempre un perpetuo derrotado". Todas las desventuras de este hombre tienen por índice convergente el hambre; "no el hambre metafórica de los literatos cursis,—nos dice el autor—ni tampoco hambre de felicidad, hambre de quietud, sino la verdadera, la que no se sacia más que con una mesa bien servida".

Naturalmente, el hambre tiene un efecto propulsor de primera fuerza. De modo que, o sirve para empujar hacia el triunfo a los individuos bien dotados (¿no es éste el sentido del famoso principio darwiniano de la lucha por la vida?), o bien los arrastra indefectiblemente hacia estados que van siendo de una creciente postración, hacia la muerte, en suma. Horacio Garza, el protagonista de "El Hambre", pertenece a la última categoría. El hambre lo va hundiendo paulatinamente, lo degrada, lo deprime en todo sentido, concluye por sumirlo en una indigencia que no es tanto de falta de pan, como de exceso de indignidad y de bajeza.

El autor no nos dice su fin, pero bien se presume cuál es. La muerte fisiológica no tardará en suceder a la muerte moral. Todos los hermanos de Horacio Garza han tenido siempre el mismo fin.

"El Hambre", sin embargo, no defiende una tesis preconcebida. No trata de demostrar, por ejemplo, los efectos sociales del hambre, o bien el papel que el hambre desempeña en la formación de nuestro conocimiento, como lo ha hecho el ilustre profesor Turró, o, en fin, de relacionar el hambre con todos los estudios de desequilibrio que caracterizan a la vida, por defunción, como sugirió Avenarius en el siglo pasado.

"El Hambre", repetimos, no aborda esos temas. Es, pues, una novela en la acepción tradicional del término, obra de literatura, escrita, desde luego, con la galanura característica del autor de "El instinto".

"LA ENSEÑANBA DE LA LITERATURA", POR JOSE FERNANDEZ CORIA.

La producción bibliográfica nacional reciente registra escasas obras tan meritorias, tan modernas, en suma, tan dignas de atención y estudio como esta que acaba de publicar el señor José Fernández Coria sobre la enseñanza de la literatura en nuestras escuelas.

Resumir lo que dice una obra de mérito, es siempre difícil. Por eso renunciamos a la tarea de dar cuenta detallada del contenido de cada uno de los capítulos en que el señor Fernández Coria ha expresado — en lenguaje preciso, exento de las pomposidades que tanto agradan al vulgo — lo que piensa sobre la cultura, en general, sobre la cultura literaria en particular, sobre el carácter de las obras que el alumno debe leer, sobre la importancia de la teoría y del método, sobre tantas otras materias en que el autor hace alarde de una competencia y de un gusto verdaderamente exquisitos.

La lectura de la obra, menos aún, de cualquiera de sus páginas, advierte en seguida al temperamento educado en las corrientes más modernas de pensamiento; y esto no sólo se advierte por las múltiples citas y referencias, todas ellas muy oportunas y autorizadas, sino en el afán de ser siempre medido y exacto, de no sacrificar la doctrina a la retórica, de procurar que lo importante esté en las cosas mismas que se dicen, mucho más que en la manera de decirlas.

No sólo el profesor, sino el literato y el simple gustoso de las bellas letras, encontrará en las páginas de este libro excepcional, copia de sanas advertencias y observaciones a cual más espiritual.

En la última página el autor manifiesta que la literatura no se aprende: se ama.

Por lo tanto, dice, la acción del profesor debe tender a eso, a despertar el amor por la literatura. Nada podría decirse, en nuestro concepto, que delatase un concepto más hondo de la literatura, en el pristino concepto de la palabra.

La literatura, como todas las artes, es negocio de intuición mucho más que de lógica y de aprendizaje. Por lo tanto, lo único que debe tenderse es a despertar en los alumnos esa intuición de lo bello, sabiendo siempre que la pretensión de comunicársela a aquellos que originariamente no la posean, será labor tan estéril como la de querer encerrar el valor de un cuadro de Carot en una fórmula matemática.

"La enseñanza de la literatura" abunda en pasajes que convidan a ser transcriptos por su novedad o por las meditaciones que contienen. Su lectura produce una impresión que hace más grata y saludable el desborde de incompetencia y de mal gusto ordinario en la producción habitual. En suma, trátase de una obra destinada a perdurar más allá del límite precario asignado a los libros que no presentan, como el volumen del señor Fernández Coria, el carácter inherente a todas las cosas bien hechas, es decir, a las cosas que respondan a su definición.

UTILIZACION DE LA PAJA DE LINO

Se ha publicado en un folleto el informe elevado al congreso por el ingeniero Eusebio E. García sobre la utilización de la paja de lino.

El folleto en cuestión, además de la nota de referencia, contiene numerosas notas y documentos autorizados en los que se demuestra la bondad de los ensayos practicados para la utilización industrial de la paja de lino.

"EL CONVENTILLO"

Dado lo poco que se cultiva en la literatura nacional la novela de costumbres siempre serán laudables ensayos tan afortunados como el realizado en "El conventillo" por el señor Luis Pascarella, escritor de fibra que en esa obra demuestra poseer notables dotes de observador fino y estilista consumado.

Son tipos cosmopolitas, pero impregnados ya del ambiente; descriptos en "El conventillo" son todos de una realidad palpitante y hace el efecto de que son, más que pintura, verdaderas fotografías tomadas del natural

La acción, por otra parte, está conducida con evidente maestría, abundando en escenas de rara dramaticidad, en el verdadero sentido de esas palabras.

De la intensidad que el señor Pascarella sabe dar a las escenas que describe, tanto como de su bello estilo narrativo, puede servir de ejemplo el siguiente párrafo en el cual se relata un desembarque de inmigrantes:

"Y comenzó el desfile de los recién llegados, exteriorizado en su indumentaria, en el rasgo físico inconfundible, en esa huella hereditaria, indeleblemente incrustada por el tiempo y por el medio, el lugar de su procedencia. Judíos mal olientes, con la barba desgreñada, con sus levitones hereditarios, con su continente de extrañas siluetas escapadas de la Biblia, se rozaban y confundían con el secular e implacable enemigo ortodoxo, de cuyas entrañas el nuevo medio, arrancaría la fiera pueril y cruel que alimentaba odios e impulsaba a la persecución, al saqueo y a la matanza.

Turcos asiáticos, con la mirada tímida y el andar de quien espera constantemente un latigazo; irlandeses escuálidos, imperturbables, como seres sin odios y sin pasiones, hablando apenas, temerosos de ser oídos por el desdeñoso dominador; napolitanos retorcidos como sarmientos abandonados y agostados por siglos de supersticiosa ignorancia; andaluces parlanchines, inquietos, movedizos, como burbujas de sidra; gallegos rudos y macizos, catalanes con el gesto y compostura del que está haciendo perpetuos favores; belgas de grandes manazas, pelirrojos con aspecto de esponjas empapadas en cerveza; genoveses de músculo duro y estómago resistente como las piedras de sus canteras, desfilaban y desfilaban, llevando cada cual a manera de muestra secular un matiz de su raza o de su historia".

Como se ve, el autor posee una viva paleta realista que sin caer en las extravagancias del naturalismo de la escuela de Zola, se mantiene siempre en un justo equilibrio, respetuosa de la realidad observada, pero dispuesta a interpretarla de acuerdo con las necesidades artísticas, ya que, de lo contrario, no habría literatura posible.

Por eso lo que más llama la atención en "El conventillo" es la serie de cuadros que van desfilando ante el lector y los diálogos que se entrecruzan entre los personajes; cuadros y diálogos que son de un colorido inconfundible.

"El conventillo" es, en suma, una hermosa novela costumbrista como pocas se han publicado dentro de ese género que requiere tantas cualidades diversas en sus cultivadores.

"DELENDA EST GERMANIA"

El señor Manuel A. Bares ha publicado la segunda parte de su obra "Delenda est Germania", cuya primera parte obtuvo un éxito lisonjero.

No obstante su título, esta segunda parte sólo en forma muy indirecta se refiere a Alemania.

Es, más bien, un análisis, bastante documentado, de la historia de Inglaterra en los últimos siglos, análisis, desde luego, que llega a resultados muy poco favorables para la gran nación.

Dada la índole de estas obras inspiradas en la guerra y el cúmulo de factores que intervienen para alterar la verdad de sus juicios o por lo menos, para que no sean de una imparcialidad perfecta, que se comprende, ya no es posible tampoco medir su valor de manera concluyente, por lo mismo que han nacido al abrigo de circunstancias transitorias.

Sin embargo, "Delenda est Germania" es, seguramente, un libro de lectura muy instructiva e interesante que seguirá conservando un valor propio aunque su objeto principal careciera de base suficiente.

CODIGO SOCIAL

En un libro así titulado la señora Lola H. Montes ha compendiado todas aquellas reglas que deben observarse en nuestro trato social.

El libro ha sido primorosamente editado por la casa Cabaut.

DESFLORANDO EL SILENCIO

Es un buen tomo de versos publicado por el señor Liub de Zina, autor de "La torre de los cristales".

Se destaca por la sencillez y espontaneidad de sus estrofas, por lo regular inspiradas y de excelente buen gusto.

GEOMETRIA DESCRIPTIVA

El ingeniero Arturo Salloyitz ha compuesto un tratado de geometría descriptiva del que acaba de publicarse la segunda parte. Aparte de estar editado con mucha idoneidad y concisión, cualidades esenciales en un libro didáctico, la obra del señor Salloyitz tiene el mérito de haber introducido algunas reformas esenciales en el estudio de la asignatura, por ejemplo en los problemas que tratan de la representación.

LA CRISIS DE LA PUBERTAD

Tal es el título de la última obra dada a luz por el doctor Víctor Mercante.

El espíritu que la informa, la documentación que la acompaña, los esquemas de una fisiología-psicológica, ya en descrédito, que inspiran toda la parte teórica, el sabor a cosa ya sabida que presentan los pasajes de alguna importancia, otros muchos detalles más, nos impiden entrar en un análisis detenido sobre este grueso volúmen publicado por el doctor Mercante ajeno a la ciencia, seguramente, pero más ajeno aún al espíritu de la pedagogía moderna y los intereses de la enseñanza.

Centros Recreativos

Círculo de Buenos Aires — El domingo 22 del actual, a las 3 de la tarde, este prestigioso círculo ofrecerá un "winter-dance" en el salón de la calle Cangallo 1756.

Círculo Mar del Plata — En el salón de la calle Rodríguez Peña número 361, el círculo cuyo nombre encabeza estas líneas, realizará el 18 del actual, a las 3 de la tarde, un "concert-dance" en homenaje al general O'Higgins.

La Rusticana Primitiva — Este centro verificará una gran reunión familiar el domingo a las 3.30 de la tarde, en Cangallo 1362.

Los Inmortales — En el salón de la Cangallo 1362, el domingo 22, a las 3.30 de la tarde este centro efectuará un "afternoon-dance".

Los leales del pago — El domingo a las 3 de la tarde, en el salón Rondeau 3043, verificará una gran matinée.

Fox Trot Club — La segunda reunión social de este club se verificará el 22 del actual, a las 3 p. m., en el salón Sarmiento 1374.

Young Lovers Dancing Club—Este prestigioso club, organiza una gran "soirée" que se realizará el 21 del actual a las 10.30 p. m. en el salón R. Peña 361.

Centro Eslava — Mañana, a las 10.30 p. m., el Centro Eslava ofrecerá una reunión familiar en el salón Augusteo, Sarmiento 1374.

El Irupé. — Bajo los auspicios de este círculo, se efectuará mañana a las 10 de la noche, un gran baile, en el salón Viamonte 666.

Los Andes — En el salón de la calle Gral. Paz 1760, este centro verificará una matinée el domingo próximo a las 2.30 p. m.

General Urquiza — Este centro anuncia un baile familiar para el sábado a las 10.45 p. m., en el salón Bucarelli y Bebedero.

Hijos de Silleda — Mañana, a las 8.30 p. m. se realizará en el salón Sáenz Peña 242, la función y baile organizado por esta sociedad.

Los Unidos de Coruña. — Este círculo ha organizado dos reuniones, que se realizarán la primera el sábado a las 8.30 p. m., y la segunda el domingo, a las 3 p. m. Ambas tendrán lugar en el salón Tacuarí 253.

Amor, Vida y Arte. — Este centro recreativo efectuará una función y baile el próximo sábado, a las 9 p. m., en Paraná 555.

Lo que Vd. no debe dejar de ver
El sobrino de Malbran
Comedia del Sr. JOSE LEON PAGANO que constituye el gran éxito del
Teatro Argentino

Ferrocarriles del Estado
RED DE TROCHA ANGOSTA

Servicio de pasajeros, encomiendas y cargas para las Sierras de Córdoba, provincias de Santa Fe, Córdoba, San Juan, La Rioja, Catamarca, Santiago del Estero, Tucumán, Salta, Jujuy y La Quiaca (frontera boliviana).

Servicio internacional con Bolivia, vía La Quiaca.

La estación Embarcación del Central Norte (sobre el río Bermejo) terminal de la línea Oriente a Bolivia, es la más a propósito de la Sierra (boliviana).

Véase los horarios de trenes en las estaciones; por más datos a los jefes de estación, a las superintendencias de tráfico en Santa Fe, Cruz del Eje, Tucumán a la Administración general (Oficina de Informes) Perú 672, Buenos Aires.

LA ADMINISTRACION

ARTE - TEATROS - LETRAS

LOS ESTRENOS

"ALONDRA"

...todo digamos que D. Eduar-...Marquina es un poeta. Su labor ...que abarca varios títulos exi-...es una ofrenda lírica más que ...sión de una personalidad de ...dramático. Prima en ellas el ...literario, en la forma galana y ...de los versos.

...al realizar un trabajo teatral en ...a "Alondra" que nos hiciera ...anoche en el Odeón, la com-...Guerrero-Díaz de Mendoza — ...poco puede el poeta desprender-...su musa y convierte la acción ...en un canto en prosa, donde ...amor y el odio, las pasiones bajas ...los sentimientos elevados adquie-...una forma verbal pulcra y poé-...

Marquina al teatralizar su obra ...cuidado en demasía la sonoridad ...la frase que se devuelve en giros ...de alto vuelo.

"Alondra" tiene la pulcritud de ...de esas comedias plácidas ...expresamente para las vela-...aristocráticas de la Princesa de ...

Hay dentro de ella un drama, un ...de pecado que termina trági-...mente, pero el autor se ha esfor-...en hacer palidecer la acción con ...galanas que no ofendan los ...Por eso sus situaciones son ...y difusas, desvaneciéndose ...verdadero momento dramático en-...el correr de las metáforas y las ...que están reclamando el mol-...de la rima.

...primer acto, sobre todo, resul-...pesado y lánguido. El segundo ...más acción y en el tercero re-...se intensifican algo las situacio-...y los personajes adquieren ma-...contorno de realidad aunque sus ...son del viejo corte del tea-...romántico, donde se extreman ...sentimientos humanos hasta la ...casi ilógica de los supre-...sacrificios o se retuercen los ...personajes en el lodo más inmundo.

Marquina, poeta siempre, mucho ...poeta que autor dramático ha ...espiritualizar sentimientos hu-...presentando personajes que ...humanamente pero que se ...fuera de su encarnación te-...Es el autor, el poeta que ...por boca de todas las figuras ...su obra y así las situaciones po-...ser bellamente concebidas pero ...emocionan porque están revelan-...su convencionalismo y su falta de ...verdad. El poeta desvanece al dra-maturgo.

La interpretación fué muy buena. Obra escrita expresamente para la compañía Guerrero-Díaz de Mendo-za, el autor ha creado los papeles ajustados a sus intérpretes.

Así la señora Guerrero tuvo opor-tunidad de poner en juego sus espe-ciales facultades de intérprete inte-ligente en el rol de Carmen que tie-ne momentos dramáticos bien pre-parados especialmente en el tercer acto y el señor Díaz de Mendoza en el de Juan Manuel, que supo decir con esa facilidad de dicción que ca-racteriza al actor.

Igualmente acertadas las señori-tas Ladrón de Guevara y Hermosa, y los jóvenes Fernando y Carlos Díaz de Mendoza. Los demás discre-tos. La presentación muy cuidada.

"LA CARABINA DE AMBROSIO"

...falta material de tiempo no ...es posible hoy hacer crónica de ...comedia original de D. Fede-...Mertens, estrenada anoche en el Apolo. Lo haremos en nuestra edi-ción de mañana.

Por lo pronto nos limitaremos a decir que el público la recibió ama-blemente.

LIRICAS

Con motivo de la festividad italia-na del 20 de septiembre, se realiza-rá en el Marconi el viernes próximo una función extraordinaria a cargo de los elementos líricos existentes en esta capital.

Se cantará "Il trovatore" de Verdi con el tenor Pietro Novi en el rol de protagonista.

OPERETA

En el Politeama se pone en escena esta noche la vieja opereta del maes-tro Ganne "Los saltimbanquis".

Se ha confeccionado el plan de trabajos para estos días en la siguien-

NACIONAL
Compañía nacional de sainetes
:: :: zarzuelas y revistas :: ::
VITTONE-POMAR
Hoy, a las 9.15: El Bajo Bel-grano, El Cabo Gallardo, Amurado
Platea 1 $ por sección

te forma: sábado "La vedova allegra" domingo en matinée, la misma, y por la noche "La duquesa del Bal Taba-rín" y el lunes "Eva moderna", de Gilbert.

En el Coliseo se pone en escena esta noche la opereta del maestro Jo-nes "La geisha".

Continuando indispuesta La Goya, interviene como número de fin de fiesta La Gioconda en sus danzas.

TEATRO NACIONAL

En la Opera se dará esta noche la tercera representación de la obra del doctor Francisco Siccardi "Misericor-diosa" que va precedida, como en an-teriores representaciones, por el ju-guete cómico "Delicias del matrimo-nio".

Como ya lo hemos anunciado ma-ñana sábado por la tarde habrá ma-tinée extraordinaria en el Liceo, po-niéndose en escena nuevamente el drama del doctor Néstor Pérez Petit, "La rondalla".

A su vigésima representación lle-ga hoy en el Liceo el drama de Max Nordau "El derecho de amar", pieza que ha conseguido sostenerse por sus valores reales como producción de nervio, así como por la interpreta-ción acertada que de ella hacen las principales figuras del elenco, seño-ra Camila Quiroga y señor Salvador Rosich.

En el Apolo se repite esta noche la comedia de costumbres "La carabina de Ambrosio", original de Federico Mertens, estrenada anoche.

La matinée extraordinaria de ma-

San Martín
:: :: Compañía cómica :: ::
MEMBRIVES - JUAREZ
Hoy, a las 4.30: La Señorita Trevelez. Platea, 1.50 $. A las 8.45: Música de Besos, Con-cierto por la banda municipal, ¡Qué viene mi marido! Tona-dillas por Lola Membrives

ñana sábado en el Apolo, se efectua-rá con la aplaudida comedia de Sal-días "El caballo de Bastos".

En el Argentino sigue firme la co-media de D. José León Pagano "El sobrino de Malbrán", que es ya, sin disputa, la pieza de la temporada en este teatro y uno de los éxitos más simpáticos del teatro nacional en el año.

TEATRO ESPAÑOL

La compañía Díaz de la Haza rea-liza esta noche en el Victoria una ex-humación interesante, la comedia en tres actos "La musa loca", original de los celebrados autores Joaquín y Serafín Alvarez Quintero, obra que hace tiempo no se representa entre nosotros y que esta compañía recién incorpora a su repertorio.

Los aplaudidos autores andaluces tienen un público crecido y entusias-ta que siempre acoge sus produccio-nes, nuevas o viejas con el mismo in-terés. Recuérdese para no mencionar más los éxitos recientes de "Mariane-la" y "Pipiola", por esta misma com-pañía y las crecidas representacio-nes que obtuvieron en la temporada anterior las diversas reprises. El tea-tro de los Quintero, hecho en su ma-yoría de verdad y sana alegría, no envejece a pesar de las corrientes nuevas de la literatura dramática. Por eso señalamos la primera repre-sentación de "La musa loca" por la compañía Díaz de la Haza augurán-dole un franco éxito.

La sección vermouth de esta tarde en el San Martín se hará con la far-sa cómica de Arniches "La señorita de Trevelez".

Por la noche se realiza una fun-ción extraordinaria a beneficio de la Asociación alumnas y ex alumnas de Nuestra Señora de la Misericor-dia.

Se iniciará el espectáculo con el entremés "Música de besos". A con-tinuación la banda municipal que di-rige el maestro Malvagni, realizará en el escenario el siguiente progra-ma de concierto:

1o. Ouverture. Mignon, A. Tho-mas; 2o. Capricho español, Korza-kow; a) Alborada; b) Variaciones; c) Alborada; d) escenas, cantos gi-

Victoria
Compañía española :: :: :: ::
:: :: :: :: cómico-dramática
MANUEL DIAZ DE LA HAZA
Hoy, a las 8.45 p. m.:
Estreno de la comedia
LA MUSA LOCA
Platea con entrada, 2 $

tanos y fandango asturiano; 3o. Iris, Himno al sol, Mascagni.

Después, la compañía Membrives-Juárez pondrá en escena la aplaudi-da "tragedia grotesca" de Arniches, "¡Que viene mi marido!", y a conti-nuación couplets por Lola Membri-ves.

La compañía Guerrero - Díaz de Mendoza vuelve actuar esta noche en el Argentino de La Plata.

Reaparecerá en el Odeón mañana sábado, poniendo en escena por la tarde el drama clásico de Lope de Vega "La estrella de Sevilla", y por la noche "Alondra", de Marquina, estrenado anoche y del que nos ocu-pamos en otro lugar.

El domingo en matinée se repite el poema dramático del mismo autor "En Flandes se ha puesto el sol".

Mañana por la tarde se realiza en el San Martín una sección vermouth extraordinaria, poniéndose en esce-na el juguete cómico de Paso y Aba-ti "El orgullo de Albacete", y tona-dillas por Lola Membrives, que es-trenará la canción gallega "¡Qué ma-la es la gente", original de Martínez Abadés.

TEATRO ITALIANO

Hizo anoche su presentación en el Nuevo, como estaba anunciado, la compañía dramática italiana a cuyo frente figura la reputada e inteli-gente actriz Clara della Guardia, y que dirige el aplaudido primer actor Leo Orlandini.

La sala presentaba el aspecto de sus noches de fiesta, demostrándose con ello la simpatía y el cariño con que recuerda nuestro público a a distinguida actriz, cuya presencia en escena fué saludada con una salva de aplausos.

"L'aigrette", de Nicodemi, fué correctamente interpretada y presen-tada con mucho cuidado, destacándo-se la labor concienzuda y superior de la señora della Guardia.

Esta noche se dará la primera fun-

Esmeralda
Esmeralda 443, U. T. 1983 Av.
Cine alternado con :: :: :: ::
:: :: :: números de variedades
El dueto Negri-Appiani, Vives-Cavot y Jolly John y Jones Co.
El viernes debut de Inés Berrutti

ción de abono, poniéndose en escena la comedia dramática del mismo au-tor "La nemica".

Mañana sábado habrá función ex-traordinaria con la tragedia de Ga-briel D'Annunzio "La Gioconda", una de las más celebradas creaciones de la señora Clara della Guardia, que ha sabido, al través de su labor ar-tística, difundir la producción tea-tral del galano poeta y estilista ita-liano.

TEATRO FRANCES

Noticias del Brasil nos anuncian que M. André Brulé se embarcó ayer con su cuadro a bordo del transatlán-tico "Ligers", descontándose su pre-sencia entre nosotros para el martes de la semana próxima, a fin de que pueda coparticipar en la función de gala que en el Colón se ha de cele-brar en honor de nuestros huéspedes chilenos.

Iniciará, según todas probabilida-des, su temporada en el Odeón el miércoles 18, a más tardar, ya que para ese día el teatro estará habili-tado; en efecto, la compañía dramá-tica de la señora Guerrero, que ac-túa presentemente en él, ha de em-barcarse el martes con destino a Montevideo, en donde ha de dar to-davía buen número de representa-ciones.

Género chico nacional

En el Nacional se ha fijado defini-tivamente para el martes de la se-mana entrante el estreno d la pesa-dilla cómico-lírica "El famoso hidal-go", original de José López Silva y M. de las Handeras, música del maestro Cotó.

A su 400.a representación conse-cutiva llega hoy en el Buenos Aires en segunda sección, la exitosa pieza de González Castillo y Alberto Weis-bach, "Los dientes del perro", que constituye el triunfo más sonado de la temporada y que señala el record en los anales del teatro nacional en cuanto a cantidad de representacio-nes.

La opereta bufa de Parravicini y el maestro Payá "Submarino U. 74", ocupa las secciones vermouh y últi-ma de la noche.

Completa el programa la revista cómico-lírica "A 0.05 el copetín",

Buenos Aires
Compañía nacional de sainetes zarzuelas, comedias y revistas
MUIÑO - ALIPPI
Hoy, a las 6: Submarino U 74. A las 9: A 0.05 el Copetín, Los Dientes del Perro, Sub-marino U 74
Platea, 1 $ por sección

de Garrido, Honores y maestro Pra-do, y que va en sección de las 9.

En el Nacional se reprisa hoy en segunda sección el sainete lírico "El cabo Gallardo", letra de Alberto Vaccarezza, música del maestro Emi-lio Acevedo, y que ocupará también la sección vermouth de mañana sá-bado.

"¡Amurado!", pieza cómica de Julio Escobar, recientemente estre-nada, ocupa la última sección de la noche.

En primera, el sainete "El bajo Belgrano", original de Ivo Pelay y maestro Antonio de Bassi.

Género chico español

En sección vermouth y tercera, se repite hoy en la Comedia el sainete "La Peque resulta grande", origi-nal de Asenjo y Torres del Alamo, que ha resultado una obra de car-tel.

Completan el programa la revista de Ballestero, Franco Padilla y maes-tro Terés, "El calendario festivo", en cuarta, y la historieta cómica "El ascensor", en primera de la noche.

El próximo lunes, se estrenará la zarzuela "El guapo del pueblo", le-tra de López Silva y Fernández Shaw, música de los maestros Torregrosa y Zavala.

En el Mayo se pone en escena es-ta noche en tercera sección, la re-ducción a un acto de la opereta del maestro Gilbert "La casta Susana", en la que se presentará interpretan-do el rol de protagonista la tiple có-mica María Santa Cruz, elemento que puede ser de mucha eficacia para este elenco.

El resto del programa lo forman la opereta del maestro Luna "Moli-

LICEO
RIVADAVIA Y PARANA
Compañía argentina :: :: :: ::
:: :: :: de dramas y comedias
CAMILA QUIROGA-S. ROSICH
Hoy, a las 9 p. m.:
El drama en 4 actos
EL DERECHO DE AMAR
Platea con entrada, 2 $

nos de viento", en vermouth y últi-ma, y con el doble aliciente de Ro-sita Rodrigo, en el rol de protago-nista y sus números finales de tona-dillera.

CONCIERTOS

ARTHUR RUBINSTEIN

Conforme venimos anunciándolo, esta tarde, a las 5, tendrá lugar en el Odeón el concierto de beneficencia que Mr. Arthur Rubinstein dedica a las conferencias de Santa Felicitas.

El brillante pianista se ajustará al programa siguiente:

Primera parte — Sonata en si be-mol, op. 35, Grave, Doppio movi-mento, Scherzo, Marcha fúnebre, Presto: Chopin.

Segunda parte — La cathédrale engloutie. Poissons d'or, Jeune fille aux cheveux de lin, Ministrels, cake walk, Mouvements, L'ile joyeuse, de Debussy.

Tercera parte — La Rondeña, El Polo, Malaga, Triana, de Albéniz.

SOCIEDAD ARGENTINA DE MUSICA DE CAMARA

De acuerdo con los anuncios que adelantáramos ayer, la meritoria cuanto prestigiosa institución cele-brará esta noche a las 9.15, en el salón La Argentina, Rodríguez Peña 361, su nonagésima tercera audición, con el valioso aporte artístico de la Srta. Eduarda Paravicini (arpa) y de los señores León Fontova (vio-lín) y Pierre Lucas (piano).

He aquí el interesante programa a ejecutarse:

I. — 1.o, Partish-Alvars, Andan-te de "Moisés", Rossini; 2.o, Van Vesterhouf, Agitato; 3.o, Froiane, Plenilunio; 4.o, Debussy, Arabesque, 5.o, Godofroid, Gouttes de rosée, ar-pa, por la señorita Eduarda Parra-vicini.

II. — 6.o, Beethoven, Romanza; 7.o, Svéndsen, Romanza; 8.o, Wag-ner, Romanza, violín y piano, por los Sres. León Fontova y Pierre Lucas.

III. — 9.o Zabel, La source; 10, Holy, Andante; 11, Ovorak, Humo-resque; 11, Godefroid, Estudio; 13, Poenitz, Ballade en mi bemol me-nor, arpa, por la Srta. Eduarda Pa-rravicini.

ASOCIACION "PATRIA, HOGAR Y ESCUELA"

Esta importante asociación realiza-rá el próximo domingo 15 del corrien-te a las 2.30 p. m. un gran festival artístico en el salón-teatro "Círculo Central de Obreros" Junín 1063 a be-neficio de los niños pobres que asis-ten en la escuela número 9 del C. Es-colar 19 que patrocina.

Con destino a la rifa que en uno de los intervalos realizará la comi-sión de señoritas, han enviado dona-ciones y artículos de arte las siguien-tes casas:

Compañía Nacional de Tabacos, Pi-ccardo y Cía., López Goza y Cía., Con-fitería del Molino, Lázaro Bafico, A. Leffas, Viuda de Canale y Café Pau-lista.

SOCIEDAD NACIONAL DE MUSICA

La Sociedad Nacional de Música, compuesta por los noveles composi-tores argentinos, y cuyo fin consiste en el fomento de la producción ar-tística difundiendo el conocimiento de las obras, iniciará, como lo anun-ciáramos anteriormente, sus intere-santes conciertos del Museo de Be-llas Artes, en la segunda quincena de este mes.

Los programas de este año com-prenden obras nuevas de los seño-res Ricardo Rodríguez, José Gil, Athos Palma, Alejandro Inzaurraga, Carlos López Buchardo, Felipe Boe-ro, Carlos Pedrell, José André, Al-berto Josué Wilkes, Alberto Macha-do, Floro Ugarte, César Stiattesi, y otras obras de los señores Alberto Williams, Julián Aguirre, Ernesto Drangosh, Constantino Gaito, Celes-tino Piaggio y Pascual De Rogatis. Para la ejecución de estos progra-mas, la Sociedad Nacional de Música cuenta con un grupo muy escogido de intérpretes.

En su última asamblea ordinaria, esta asociación ha resuelto crear una nueva categoría de socios, denomi-nada "Socios protectores", quienes, mediante una cuota anual, tendrán derecho a un número determinado de invitaciones, las cuales desde es-te año, no se distribuirán gratuita-mente en el museo, como era costum-bre. Las adhesiones a esta catego-ría de socios pueden enviarse a Arenales 992.

El lunes próximo se iniciarán los conciertos, todas las obras que com-ponen el programa do la primera au-dición.

KAREL HAVLICEK

Recordamos a nuestros lectores que dará el domingo próximo 15 del corriente, a las 9 de la noche, en el salón La Argentina, un concierto po-pular, con el que se despedirá de nuestro público.

El joven y maravilloso artista se ajustará al siguiente programa:

Concierto, Mendelssohn: Allegro

Argentino
Compañía cómica argentina
FLORENCIO PARRAVICINI
Hoy, a las 9 p. m.:
...Y DIOS DISPONE
EL SOBRINO DE MALBRAN
Platea con entrada, 2.50 $

molto appasionato; Andante molto vivace. Leyenda, Wieniawsky. Sere-nade Espagnole, Chaminade. Varia-ciones sobre un tema de Corelli, Tar-tini-Kreisler. Danse des Elfes, Pon-per - Halir. Lamento indiano, Dvo-rak-Kreisler. Aires gitanos, Sarasa-te.

Acompañará al piano el maestro Abel Rufino.

Aconsejamos a los interesados ad-quieran con antelación las entradas para este concierto, pues se agota-ron muy presto las correspondientes a la audición celebrada el domingo último.

CONSERVATORIO DE MUSICA DE BUENOS AIRES

Dará esta tarde en el salón-teatro Cangallo 1362, una audición de pia-no a cargo del joven y aventajado pianista don Víctor Pissarro, quien ejecutará el preludio coral y fuga, de César Franck; la leyenda de San Francisco caminando sobre las olas, de Liszt; "La soirée dans Grénade", de Debussy; "La tarde" y "¿Por qué?", de Schumann; una "Oda" de Williams; una polonesa, un nocturno y un scherzo, de Chopin, y la "Muer-te de amor de Isolda", de Wagner-Liszt.

VARIEDADES

El 21 ó 22 del corriente hará su presentación en el Marconi la trans-formista Fátima Miris que realiza-rá una breve temporada de despedi-da de 10 ó 12 funciones.

En el Marconi siguen actuando el ilusionista Li-Ho-Chang y el dúo có-mico Alegría Enhart. Estos espec-táculos se prolongarán hasta el jue-ves próximo.

Recordamos que hoy hace su pre-sentación en el Esmeralda la tona-

Inés Berutti, aplaudida tonadillera que debueta esta noche en el teatro Esmeralda.

dillera Inés Berutti que cuenta con muchas simpatías entre nuestro pú-blico.

Es un buen número que podrá dar animación a las secciones en que in-tervenga.

PORTEÑO
Corrientes 846. U. T. 2920, Lt.
CINE Y VARIEDADES
Todos los días nuevo programa
:: HOY, TARDE y NOCHE ::
LUISA VILA,
ROSINE y su CARLITOS,
ALEGRIA Y ENHART

CRONICA DEPORTIVA

FOOTBALL

CONSEJO SUPERIOR

Hoy sesiona

Hoy celebra reunión el consejo su-perior de la Asociación Argentina de Football.

Se tratarán asuntos de importan-cia.

PARTIDOS PARA EL 18

Campeonato — Primera división: River Plate v. Boca Juniors, G. y Esgrima (La Plata) v. Estudian-tes, Estudiantil Porteño v. San Isi-dro; San Lorenzo v. Estudiantes (La Plata), Porteño v. Independien-te, Columbian v. F. C. Oeste, Hu-racán v. Tigre, Argentinos de Quil-mes v. Sportivo Barracas, Platense v. Racing, Defensores de Belgrano v. Atlanta.

División intermedia, reserva: Ri-ver Plate v. Boca Juniors, G. y Es-grima (La Plata) v. Estudiantes, Estudiantil Porteño v. San Isidro, San Lorenzo v. Estudiantes (La Pla-ta), Porteño v. Independiente, F. C. Oeste (visitante) v. Columbian (local), Huracán v. Tigre, Argenti-nos de Quilmes v. Sportivo Barra-cas, Platense v. Racing, Defensores de Belgrano v. Atlanta.

Para los partidos del miércoles 18 se pueden presentar los desafíos en la secretaría de la Asociación Ar-gentina de Football hasta el lunes 16 a las 12 m. y para el pedido de referées habrá tiempo hasta el mar-tes a las 12 m.

REFEREES PARA EL DOMINGO

Primera—

Porteño v. F. C. Oeste, Félix Fo-lliot; River Plate v. Estudiantes de La Plata, G. Guassoni; Atlanta v. G. y Esgrima La Plata, E. Palma; Huracán v. Est. Porteño, M. Coocke; Boca Juniors v. Arg. de Quilmes, Juan P. Barber; Columbian v. De-fensores de Belgrano, Almeida Guz-mán; San Isidro v. Estudiantes, E. Colombi; Independiente v. Platense, Pedro Peyrán; Tigre v. Racing, L. Martínez; San Lorenzo v. Sp. Barra-cas, D. Stolbizer. Suplentes: J. G. Griffits y E. O. Vivares.

Intermedia reserva (final)—

Boca Juniors v. F. C. Oeste, E. Lambrechts; San Isidro v. Estudian-tes, A. Elena; Tigre v. Racing, A. P. Piovano.

Intermedia, sección A—

Palermo v Vélez Sársfield, H. Ser-pa; All Boys v. Progresista, A. L. García; Lanús v. Arg. Juniors, J. Viviani; Eureka v. Bánfield, T. Lan-ghenein.

Sección B—

Quilmes v. Piñeyro, P. Novarino; Burzaco v. U. Excursionistas, D. Pa-rretti; Sp. del Norte v. San Telmo, J. E. Benítez; Gral. Belgrano v. G. y Esgrima, J. Rodríguez; Germinal v. Almagro, S. Schaiano; Indepen-diente v. E. Porteño, A. Bogetti; San Lorenzo v. Sp. Barracas, D. Clocke.

Tenemos la nómina de referées de las demás divisiones, que no publi-camos debido a la falta de espacio.

INTERNACIONAL BANCARIO

El 21 del corriente se realizará en esta capital el primer encuentro por la Copa Bancaria de Caridad, cuyo producido se destinará de acuerdo con su reglamentación a beneficio de los enfermos pobres de los hospitales municipales, entre equipos de la Liga Bancaria y la Federación Bancaria de Montevideo.

El partido se efectuará en el field del club de Gimnasia y Esgrima en Palermo, dando comienzo, a las 2.30 de la tarde.

El acto será amenizado por la fan-farra de la guardia de seguridad de caballería, cedida por el señor jefe de policía.

La comisión de festejos de la Liga Bancaria y la de los gerentes de Ban-cos de esta ciudad, ultiman los de-talles para agasajar a la delegación de la entidad uruguaya y gerentes de los Bancos de Montevideo, que concu-rrirán para presenciar el encuentro.

El precio de las entradas ha que-dado fijado en pesos 1 para la tribu-na oficial y pesos 0.50 para la tri-buna popular.

SOBRE UN ROBO...

El Club Atlético "Good Boys", nos envía para su publicación la siguien-te noticia:

"Señor redactor de la sección Football de LA EPOCA.

Muy señor nuestro: Dada la ín-dole del suelto que le enviamos, ro-garíamosle se sirviera darle a la publicidad (firmado): P. de la Se-rra".

He aquí la nota:

"Los días 29 de agosto y 4 de septiembre, se abonaron en la se-cretaría del Good Boys, las cantida-des que a título de indemnización dió el club a los jugadores de Por-teño por el robo de que fueron ob-jeto en la cancha de Sáenz Peña y de acuerdo con la avaluación presen-tada por damnificados.

"Relacionado con ese asunto, la C. D. del Good Boys, resolvió no aceptar, en adelante responsabilida-des de especie alguna por las pér-didas sufridas en su cancha, siem-pre que no se hayan entregado los valores al miembro de la C. D. en turno semanal".

FEDERACION DEPORTIVA DE LA PROVINCIA DE BUENOS AIRES

Fiesta suspendida

Lomas de Zamora, septiembre 12. —La velada que la Federación De-portiva de la provincia de Buenos Aires había preparado para anoche con motivo de la repartición de pre-mios de los últimos torneos, ha si-do transferida por causa del mal tiempo, para esta noche.

LAWN TENNIS

TORNEO DE PRIMAVERA

Mañana se comenzará a disputar en las canchas que el C. A. Belgra-no posee en el cruce de las calles Súperi y Pino, el torneo de primave-ra y campeonato de la ciudad de Buenos Aires.

A continuación expresamos el re-sultado del sorteo correspondiente a los concursos de individual de da-mas, doble de damas y de parejas clase A:

Parejas, clase A. — Señorita Hu-ton y C. C. Carlisle, 15; señorita M. I. Arias y R. Hoevel, 1|6; señora R. Mackenzie y A. H. y H. Atkin-son, scratch; señorita Barca y H. B. M. Knight, 15|3; señora y se-ñor O. Rendtorff, 1|6; señora J. H. Sherratt y J. de Meyler, 5|6; seño-rita Udny y C. Holland, 15|2; seño-rita M. Holtum y W. S. Mc.Hardy, 4|6; señorita M. T. Obarrio y L. M. Acevedo, 4|6; señorita Meoli y H. L. Kidd, 5|6; señorita Amalia Obarrio y E. Neibuhr, 3|6; señori-ta Inés Anderson y D. Cerboni, 30; Srta. M. T. Duñas y C. Dumas, 2|6; Srta. F. Feilberg y C. Morea, 15; Srta. S. Salas y A. Castro Videla, 15; bye Srta. C. Goddliffe y H. Dale, 15|3; bye Srta. Yolanda Cal-vo y W. Mills, 15|3; bye Srta. A. Gandulfo y E. Arrieta, 15|3; bye Sra. y Sr. J. M. A. Barber, 15.3; bye Sra. y Sr. W. Stocks, scratch; bye Srta. S. Molinari y N. J. Gu-tiérrez, 15; bye Sra. de Kimber y L. Poynton, 15.4; bye Sra. y Sr. S. C. Markinnon.

Clase B. — Srta. E. Arraga y F. Maitland, 4|6; Srta. M. Necol y C. M. Pérez, scratch; Srta. P. Bell y E. V. M. Brown, 5|6; Srta. P. Bell y E. V. M. B. Roberts, 3|6; Srta. J. Salas y C. A. Arias, 5|6; Srta. J. Silgueira y C. Mesquita Luro, 3|6; Srta. J. Lozano y C. G. Hu-ges, 15; Srta. M. Durañona y C. Estrada, 30; Srta. E. Koenan y E. M. Hearne, 4|6; Srta. A. H. Fo-rrester y E. Marr, 15.3; Srta. M. Brown y F. Macadam, 5|6; Srta. M. E. Roja y Fco. Martin, 4|6; se-ñorita A. Gandulfo y L. Ducheneau, 2|6; Srta. M. Díez Vélez y R. T. Goya, 4|6; bye Srta. A. Bahntje y S. Hitlin, 2|6; bye Srta. M. Doblas y F. A. Pita, 15.3; bye Sra. de Bowditch y H. Gould, 4.6; bye se-ñorita S. Hoch y J. P. Lehy, 4|6; bye Srta. B. Bahntje y C. C. Al-varado, 2|6; bye Srta. C. M. Sec-ber y C. A. C. Mederna, 1.6; bye Srta. G. G. Griffin y W. R. Hen-derson, 15; bye Srta. D. Muñoz y P. Muñoz, 15.1; bye Srta. O. Bul-man y L. G. Babb, scratch; bye se-ñorita R. Robinson y C. W. B. Poit, 5.6; bye Srta. M. Ezcurra y H. W. Brown, 3.6; bye Srta. J. H. Davies y J. H. Sherratt, 5|6; bye Srta. Tap-pen y T. Tappen, 15.5; bye Srta. Arraga y H. Talbot, 4|6; bye Sra. y Sr. R. B. Moulié, 3.6; bye Srta. E. Sly y F. Griffin, 15; bye Srta. E. Lozano y F. Lozano, 4.6; bye Srta. R. Muñoz y D. L. Mongay, 15.1; bye Srta. A. F. Rigolleau y M. Geeraert, 15.3; bye Srta. M. Griffin y T. Long, 15; bye Srta. I. Adrogué y C. A. Adrogué, 15.3; bye Srta. M. L. Barzi y H. A. Fra-ser.

Doble de damas — Señoritas Ele-na y Justa Lozano, 15; señoritas M. F. Madero y Celia Allende, 15.2; bye señora R. N. Mackenzie y seño-rita Inés Anderson, 30; bye señori-tas Ruth y Débora Muñoz, 15; bye señora A. J. B. Taylor y señorita A. Mac Culloch, scratch; bye señora de Andrew y señora de Hardcastle, 15; bye señoritas M. T. Méndez Huergo y M. Cabrera Williams, 2|6; bye señoritas M. T. Arias y Fanny Feilberg, 3|; bye señoritas Carlo-magno y Mc. Crudden, 15.5; bye se-ñoritas María Carolina y Celia Jimé-nez, 4|6; bye señoritas M. Díaz Vé-laz y Mercedes Arias, 5|6; bye seño-ritas M. T. Dumas y E. Grie, scratch; bye señoritas A. Obarrio y J. Silgueira Crespo, 3|6; bye señori-tas Mila Forna y Mora Durañona, 15|5; bye señoritas S. Hoch y A. Caldwell, 15|2; bye señora J. M. A. Barber y señora de Charlesworth, 3|6; bye señoritas S. Molinari y C. Escalada, 1|6; bye señoritas C. With y Th. With, 30; bye señoritas E. Schindler y A. M. Podestá, 15|1; bye señora B. de Amadeo Artayeta y señorita H. C. Urquiza, 4|6; bye se-ñoritas Laura e Isidora Adrogué, 15|3; bye señora S. S. Mackinnon y señora J. H. Sherratt scratch, bye señoritas B. y A. Bahntie, 3|6; bye señoritas T. e I. Meoli, 4|6; bye se-ñora de Rendtorff y señorita Rend-torff, 3|6; bye señoritas A. y E. Gandulfo, 15|1; bye señora G. C. Pratt y señora A. E. Ranson, 4|6; bye señoritas C. Massini y C. Ca-rranza, 15; bye señora de Lesca y señora de Draper, 30; bye señora de Stocks y señorita Hutton, scratch, bye señoritas M. T. Obarrio y J. de Ezcurra, 30.

Individual de damas — Señorita J. H. Sherratt, 15; señorita Amalia Obarrio, 30; señorita T. Meoli, 15; señora E. Andrew, 5|6; señorita M. T. Madero, 15|4; señorita F. Feil-borg, 3|6; bye señorita A. Gandulfo, 5|6; bye señora Bruce Taylor, 15, bye señorita M. Durañona, 30; bye señorita E. Schindler, 15|4; bye se-ñorita I. Silgueira Crespo, 15; bye señorita Mila Forn, 30; bye señorita T. Meoli, 15; bye señorita O. Rend-torff, 15|1; bye señorita A. Mc Cu-lloch, scratch; bye señorita M. Grif-fin, 4|6; bye señorita M. Díaz Val-dez, 5|6; bye señorita Mabel Dent, 15|5.

TORNEO DE BENEFICENCIA

Durante los días 16 y 17 del co-rriente, se dealizará en las canchas de este club el torneo a beneficio del Taller de las Catalinas.

Club atlético "Gath y Chaves", constituido por conocidos jugadores in-ternacionales

CLUB ATLETICO QUILMES

Hasta el lunes próximo se recibi-rán las inscripciones para el torneo de primavera, organizado por este club, en avenida Centenario número 715, Quilmes, o en Moreno 750 en esta capital, debiendo dirigirse los in-teresados a D. C. L. Torre. La cuo-ta ha sido fijada en 2 $ por jugador.

El miércoles próximo se realizará el torneo abierto, americano, doble de damas, que fué suspendido el do-mingo último. Las inscripciones se recibirán hasta el 16 del corriente y deberán remitirse a los puntos indi-cados, siendo la cuota de 3 $ por pareja.

REMO

CLUB DE REGATAS DE AVELLANEDA

El plazo para el ingreso a este club abonando una cuota de $ 50 vencerá el lunes próximo, pasado ese día, re-girá nuevamente la cuota de 100 $.

MOTOCICLISMO

CLUB MOTOCICLISTA NACIONAL

En el local de esta institución, hoy a las 8.45 de la noche, el señor Ed-mundo Lucius dará una conferencia sobre "Regulación y equilibrio de los motores", dividida en los temas que siguen: Diversas maneras de re-gular la marcha de los motores. Re-guladores. Velocidad del régimen. Límites de velocidad. Equilibrio de los órganos móviles. Esfuerzos de-bidos a la explosión y a la inercia.

La comisión directiva de este club ha designado a los señores Jorge Bosch y Antonio Cerli, para la orga-nización del acto en que se procede-rá a la distribución de los premios acordados a los campeones argenti-nos y sudamericanos del kilómetro de 1918. El acto tendrá lugar en la noche del sábado 5 de octubre pró-ximo.

PELOTA

CENTRE BASQUE FRANCES

El concurso interno de pelota a sare, organizado por este centro, ha tenido el siguiente resultado final: Primera categoría: primer premio, señores C. Peyrelongue y B. Iribar-ne; segundo premio, P. Olhagaray y P. Aguerre.

Segunda categoría: Primer premio: señores M. Caillava y R. Uhalde; se-gundo premio: F. Etchegoyen y J. Etchegoyen.

GOLF

GOLF CLUB SAN ISIDRO

Pasado mañana jugará el cuadro de esta institución el partido de des-quite contra Campana.

Desde el lunes próximo, a las 10 a. m., estará en el local Canga-llo 542, la lista-horario de salida pa-ra los concursos a realizarse en San Isidro el 22 del corriente, a beneficio de la Cruz Roja Británica. Estos concursos son de 18 hoyos, medal play, para caballeros, por la maña-na, y "mixed foursomes" por la tar-de, con para todos los aficionados. También se realizarán concursos de "putting" y "clock golf".

PEDESTRISMO

PROXIMO TORNEO

En el estadio municipal de Paler-mo se realizarán el próximo domin-go a las 8 de la mañana, organizadas por el club Deportivo Nacional y co-rrespondientes al campeonato inter-no de Pedestrismo del corriente año, varias pruebas pedestres, las cuales se disputarán en el siguiente orden: Carrera de 1600 y 2000 metros pa-ra la categoría Resistencia Mayores; carreras de 100 y 200 metros para la categoría Velocidad; carreras de 1600 y 2000 metros, para la catego-ría Resistencia Menores.

La fiscalización de estas pruebas estará a cargo de una comisión com-puesta por los señores Aleió Bacqué, Joaquín Bellón, José Ursini, J. M. Planalla y Osvaldo Boletta.

POLO

ASOCIACION DEL RIO DE LA PLATA

Mañana se jugará en las canchas de esta asociación el torneo de cam-peonato y handicap de acuerdo con el siguiente programa:

Primera rueda. Chapadmalal v. Hurlingham B. se jugará en la pri-mera cancha, a las 2 p. m.

Los teams estarán así formados: Chapadmalal: J. D. Nelson 5; M. E. Martínez de Hoz 5; J. A. Martínez de Hoz 5; Alfredo M. Peña 6. Total. 21.

Hurlingham B: Capitán A. de Oli-veira Cézar 3; teniente E. E. Padilla 4; H. W. Smith 3; capitán Samuel Casares 4. Total. 14.

Segundo partido: Venado Tuerto v. Hurlingham C. en la cancha segun-da, a las 2 p. m.

Venado Tuerto: Martín Murphy 2; Arthur Kenny 3; G. W. Balfour 2; W. H. Bridger 4. Total, 11.

Hurlingham C: Luis Nelson, 2; Warren D. Robbins 2; Dr. J. F. de Nevares 2; S. W. Miljman 2. Total 8.

Tercer partido, Hurlingham A v. Hurlingham D: se jugará en la can-cha primera, a las 3.15.

Hurlingham A: J. H. Roberts 4; C. Crawford-Smith 5; J. Negron 6; J. A. E. Trail 10. Total, 25.

Hurlingham D: Dr. J. Basavilba-so 1; E. Amadeo Artayeta 1; Ar-mando Nothmann 1; Dr. C. Rodrí-guez Egaña 2. Total 5.

El sorteo correspondiente a la se-gunda rueda se anunciará mañana por la noche en el local del club.

El match semifinal de campeonato se disputará el sábado, y la exposi-ción de petizos, se realizará el do-mingo próximo a las 10.30 a. m., de acuerdo con el programa del año an-terior.

El partido final de campeonato se jugará a las 2.45 de la tarde.

Cognac ROBIN
de Jules Robin & Cie. COGNAC
Casa fundada en 1752
V. V. O.
CALIDAD EXTRA VIEUX
Unicos importadores:
Mignaquy & Cía.

CARRERAS DE CABALLOS

HIPODROMO ARGENTINO

LA REUNIÓN DE AYER

BREVES COMENTARIOS

Después de la tempestad viene la calma y después de la animada reunión del domingo anterior viene la ordinaria de que disfrutaron ayer los aficionados, una de esas reuniones "insípidas" que pasan por la historia del turf sin honra... aunque con provecho para algunos por aquello de que a río revuelto...

El estado de la pista no impidió que la mitad de los favoritos salieran triunfantes, con lo cual los aficionados pueden darse por satisfechos, puesto que "pescaron" más de lo que esperaban.

En las tres primeras, Vidalita y los productores perderores, Jactancia y Sandolín fueron los héroes que "respondieron" a las preferencias de la cátedra; acto seguido la rodada de Leubucó impide que la cuarta tenga un desarrollo normal por haber tenido que "levantar" algunos de los pilotos y se resuelve por una puesta entre Quito y Vaniteux; un modesto hijo de Préludio, Betebé, se encarga de dar por tierra (tierra mojada, por cierto), con todas las fijas que figuraban en el premio Ramalero; en la

Llegada de la cuarta carrera: 1.º Quito (E. Peñaloza), 1.º Vaniteux (R. Rodríguez), 3.º Remembranza, 4.º Tony

sexta Taberniera demuestra condiciones especiales para esta pista y abona el mayor sport de la tarde; viene luego Brisk Up y se "frenea" a los especialistas del handicap de la milla y por último el favorito All Eyes se impone en magistral estilo en la del desquite venciendo fácil a Juan Carlos Gómez y demás concurrentes.

Y... aquí no ha pasado nada, los gananciosos se lanzaron a las aventadas en busca del auto indispensable y los que salieron con déficit caminando por donde buenamente pudieron, hoy como ayer y mañana como hoy. Ahora a esperar el domingo que corre Botafogo...

Primera carrera — Vidalita — Ya señalándose por sus propios méritos el entraineur Naciano Moreno y como la verdad no necesita demostración, no hay para qué citar las evoluciones que han producido sus pensinistas durante el tiempo que han estado bajo su custodia.

Parigot primero, Pringles después, Vidalita actualmente, demuestran sin lugar a dudas que es de los que saben su obligación y que será con el tiempo uno de los que adquieran fama y provecho. La hija de Diamond Jubilée fué presentada en un estado de preparación excelente y a eso se debe su victoria, obtenida en un medio que no es el que más le conviene, seguramente si Vidalita corre en cancha seca las "hurta", pero en el barro bastante hizo con sacar a su favor una pequeña ventaja y evitar el lance que tramitaban los de Ligera que venía también "especialmente" preparada...

Considerando a la hija de Diamond Jubilée en el lugar que legítimamente le corresponde, es natural que no tarde en abandonar esas pruebas por sumas ganadas, donde las de sus fuerzas están el tiempo indispensable nada más. Los triunfos aumentan los kilos y cuando éstos llegan al máximo Vidalita, como cualquier otra, tiene que dejar el campo libre...

Pero este paréntesis que abre es para pasar a otro de más categoría, a los handicaps, donde el peso es reducido y donde la pensionistas del stud Antídoto puede continuar la brillante serie que lleva iniciada. Vidalita no es un elemento común y como todo lo que sale de lo vulgar ha de triunfar muchas veces por sus propios medios, sin buscar subterfugios para ello.

Hoy con peso alto se impone al galope, ¿por qué no ha de hacer lo mismo cuando lleve sobre el lomo diez kilos menos...?

Segunda carrera — Jactancia — Estos elementos que adquieren su primera victoria después de bregar en infinidad de ocasiones por un puesto de misericordia en el marcador, merecen nuestro respeto más profundo. En esta época del año en lugar de llamarse los premios por los nombres que actualmente se designan, debían ser los destinados a los perdedores premios "a la constancia"... ya que de otro modo no se explica la compasión que sienten algunos por estos mediocres elementos.

Nueve meses... de lucha sin haber logrado por lo menos desquitar a sus propietarios de los más leves gastos del training; son muchos días para conservar la paciencia, y hay quien los aguanta con resignación estoica, sin oponer queja alguna, debido al entusiasmo que se tiene en los primeros momentos ya la alegría que produce el ver salir airosos los colores.

Jactancia, como otras muchas, en el momento de lograr su primer triunfo ha terminado su misión. Difícilmente estas "aves de paso", en el escenario de Palermo, hacen otra temporada; pocas son las que logran sostenerse, y las que lo consiguen, ordinariamente pierden un tiempo lastimoso.

La hija de Nero ha precisado una pista especial para salir de perdedora y como todos los días no ha de encontrarla, fácil es suponer lo que le espera... a ella como a otras tantas "especialistas"...

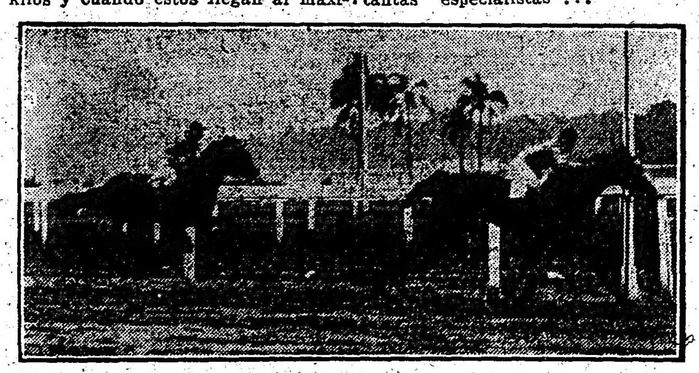

Llegada de la quinta carrera: 1.º Betebé (J. Fernández), 2.º Mirasol, 3.º Jornalero, 4.º Fortune

Las tres acompañantes que tuvo Jactancia al regresar al pesaje seguirán el mismo camino, tendrán también su día con un poco de suerte, porque ahora lo que queda en estas pruebas es lo peor; la "selección" se ha hecho, luego no falta más que esperar el riguroso turno...

Tercera carrera — Sandolín — También resultó favorito el ganador del premio Tirsis, cosa que después de todo no tiene nada de particular por los excelentes trabajos que en privado venía produciendo y que la cátedra no desconocía.

Dotado de excepcionales ligerezas, y con la circunstancia favorable de que en esa pista se desempeña como ninguno de sus enemigos, el hijo de Jardy se cortó al frente del grupo, fué distanciándose a medida que se acercaba al disco y llegó a cruzarlo en un cómodo galope, sin importarle la tenaz persecución de que fué objeto.

Completamente distinta es la opinión que hemos formado del pensionista del stud La Racha, comparada con la que Jactancia nos merece. No es ésta más que una potranca vulgar; es el hijo de Jardy un potrillo de seguro porvenir, uno de los que se abrirán camino por sus propios medios, de los que se consideran útiles y que tienen un buen programa: por las pruebas que ha dado en su primera presentación, Sandolín no ha de confundirse con los que le disputaron (?) el premio, es difícil que vuelva a encontrarse con Bósforo, Redodendro, Bedel y compañía y si se encuentra... peor para ellos.

Por la manera de imponerse debíamos de considerar a Sandolín un crack, pero como no es bueno entusiasmarse porque, al parecer, en el lote no hay ningún Botafogo, esperemos hasta ver cómo se conduce en su próximo encuentro y si repite esa performance, si nuevamente se pierde de vista como ayer, lo declaremos uno de los mejores potrillos del año, porque este hijo de Jardy es por el momento una grata esperanza, pero anota en su haber un título que, si puede conservarlo, lo llevará al pináculo de la gloria: Sandolín es "invicto"...

Cuarta carrera — Quito-Vaniteux —Por una puesta entre los dos citados se resolvió la cuarta carrera del programa que tuvo un desarrollo imprevisto, puesto que uno de los concurrentes, Leubucó, rodó dando en tierra con su piloto y obligando a "levantar" a varios de los que más próximos venían al hijo de Val d'Or para evitar mayores males, esto es, las consecuencias desagradables que pudo tener el accidente si los jockeys que según el pupilo del Indécis no se dan cuenta de inmediato.

Quito y Vaniteux fueron por esa causa los héroes del premio Jubel y convengamos en que defendieron sus posiciones como corresponde. Ni el hijo de Orinoco cedió en la lucha ni su enemigo tampoco y es natural que si cruzaron el disco en una línea la división del primero y segundo puesto se impuso, quedando para Remembranza los derechos de entrada gratis...

Sobradamente conocidos son Quito y Veniteux para que vayamos a perder el tiempo lastimosamente en

Llegada de la sexta carrera: 1.º Taberniera (P. Cichetti), 2.º Bala Rasa, 3.º Pasionaria, 4.º Marette

asignarle chance en los sucesivos encuentros, puesta han hecho ayer y quizás no se lleven una línea de ventaja en lo que a sus bondades respectivas se refiere, elementos de esos que alternan en las pruebas por sumas ganadas sin dar gran utilidad a su ecurie, pero sin costarle sacrificios tampoco, de los que cuando adquieren su plena forma se hacen presentes y cuando decaen desaparecen del marcador, que hacen gala de una regularidad a toda prueba y pocas veces son preferidos...

Veniteux y Quito, ambos especialistas en esa cancha, deben su triunfo a la mala suerte de Leubucó, sin esa ventaja posiblemente alguno de ellos no hubiera figurado en el marcador, pero carreras son... carreras.

Quinta carrera — Betebé — Ya empiezan los productos de la actual generación a hacerse presentes, ya a cada presentación nos van demostrando que los viejos "no sirven", como si esa enseñanza no fuera una ley natural y conocida desde los más remotos tiempos hasta la hora presente dentro y fuera del turf.

Los nuevos parece que vienen "pegando", especialmente en las pruebas de velocidad más adecuadas a sus medios por el momento y donde han de llevar la natural ventaja en el peso que les permita desempeñarse de acuerdo con las ligerezas que poseen, que, siendo idénticas a las de sus competidores, han de sumar a su favor la velocidad que se adquiere con la ausencia del plomo en igualdad de circunstancias.

El ganador de la quinta de ayer parece un potrillo regular, en las pocas presentaciones que en público ha tenido nada ha hecho para llamar la atención de los aficionados, pero su victoria de ayer es sugerente más que por haberse impuesto por la forma de hacerlo, por dominar en todas partes la carrera, para cruzar el disco al galope, por no encontrar resistencia en un lote de caballos reconocidos como veloces, alabados como especialistas en el tiro y en la cancha.

Hijo de Regata, quizás el nombre de la autora de sus días sea una cábula, quizás signifique que en ese medio es donde mejor se emplea, quizás por eso algunos le jugaron un boleto... que en las carreras la superstición influye mucho y el que se ahoga se agarra a un clavo ardiendo...

Y ¿qué hicieron en esta carrera los dos favoritos? Su fracaso no puede achacarse al estado de la pista porque otras veces han corrido bien, más vale achacarlo a debilidades propias de su sexo...

Sexta carrera — Taberneira — El entraineur José Bentancour repitió con la hija de Cyllene la proeza de Cimarrón y a eso se debe que los que jugaron a las "indicadas", sufrieron el disgusto natural en la pérdida de sus finanzas.

Si hemos de ser claros, el disgusto no se debe a Teberneira, puesto que la defensora de la Petite Ecurie no hizo más que aprovechar una circunstancia favorable, el principal causante fué el piloto que le cupo en suerte a la favorita que perdió por un cuerpo cuando debía haber nanado fácil con otra dirección más

Llegada de la séptima carrera: 1.º Brisk Up (C. Fenucci), 2.º Júbilo, 3.º Glotón, 4.º Fiador

acertada, con otro que no le hubiera permitido aquellos zig-zas, que le hicieron caer derrotada injustamente.

Pero, como con agua pasada no se mueve molino, los aficionados que apostaron su plata a la hija de Cyllene a estas horas están agradecidos y contentos, que los perjuicios que se ocasionan a unos redundan en beneficio de los otros, aunque bolsillos pongan el grito a una altura respetable.

El triunfo de Taberneira es sugestivo; en estas pruebas de ganadoras gana la que menos se piensa, y la que se tenía por imbatible fracasa sin razón alguna. ¿Causas? S ignoran. ¿Excusas? Pueden buscarse, pero asimismo, hoy resulta un problema dificilísimo dar con la candidata "obligada". La cátedra, como nosotros, busca su favorita por las pruebas que ha dado, sea en público o en privado, que le asignan chance suficiente, y en ese sentido se elige la que mejor se conduce "al parecer". ¿Qu fracasa?... Paciencia; otra vez será; pero hay que elegir forzosamente.

Y si mañana vuelve a presentarse el problema, seguramente que también se ha de equivocar la cátedra y nosotros con ella. ¡Es tan difícil acertar!... Si entre dos candidatos no se da con el ganador, ¿cómo se va a descubrir entre trece?... ¿No será "jetta" el numerito?...

Séptima carrera — Brisk Up — Corrían cinco y... tampoco en esta dieron los aficionados en el clavo. No se puede decir que el excesivo número de concurrentes fué motivo para el "mareo", no se puede argumentar tampoco bajo la base del estado lastimoso de la cancha, porque da la casualidad que todos los anotados son consumados especialistas en este medio. ¿Qué hay que decir?..... Pues que ganó Brisk Up porque... "tenía que ser uno de ellos" el victorioso.

Tiene este pensionista del stud 3 de Junio la virtud de hacerse presente cuando más se abandona, y de este modo castiga a sus partidarios, pues no es justo que el que fué tantas veces favorito, se deje en el olvido, como no lo es tampoco que "lo sigan" incondicionalmente aquéllos hasta que el hijo de Calepino se le antoje "moverlas" con la velocidad indispensable. El seguirlo tiene sus quiebras; el abandonarlo, también Luego, es cosa de ir a preguntarlo a Brisk Up de qué humor se levanta el "angelito"...

Cualquiera de los otros que hubiese ganado, no llama la atención pero está visto que Brisk Up está dispuesto a llamarla siempre; no quiere, por lo visto, pasar desapercibido... Mañana, cuando lo veamos desempeñarse en forma completamente contraria a la de ayer, habrá quien diga que ha ido para atrás... en su training; no es eso; es que Brisk Up le tiene declarada guerra a sus partidarios por el abandono en que lo dejan sin motivo.

Y siendo así, a Brisk Up se le deben perdonar estos pequeños desahogos...

Octava carrera — All Eyes — Gracias a que el pupilo del stud César de Borbón "respondió" al favoritismo de la cátedra, pudo ésta salir en regulares condiciones; si llega a fracasar entonces el duelo hubiese tenido las proporciones no imaginables.

Cuando se trata de la prueba del "desquite" el duelo es a vida o muerte, gana el favorito hay programa de auto y lo que sigue... pierde y el duelo se convierte en acompañamiento triste, en tragedia de grandes proporciones, en la deba...

Todos los que contaron a último momento con el peculio particular para desquitarse con el aumento correspondiente al sport insignificante que de All Eyes se esperaba lo sostuvieron "debidamente", aquéllos que el estado de las finanzas los obligaba a buscar sport perdieron el equilibrio completamente y repartieron sus preferencias entre los restantes lle-

vando en el pecado la penitencia.

Bravamente se condujo el hijo de Amstordam durante todo el trayecto de la prueba, en cuanto su piloto lo lanzó en busca de los punteros (Pacará y Smart) dió fácil cuenta de ellos y cortándose al frente con gran empuje fué sacando ventaja que le permitió defenderse al final del ataque de Juan Carlos Gómez, que se conformó con escoltarlo a respetable distancia.

All Eyes es un buen elemento en los handicaps, un caballo que ha de resultar muy útil a su ecurie y por las trazas, gu... para la lucha, ¿qué más puede pedirse?...

LOS ENTRENADORES

Ya son varias las caballerizas que reciben diariamente sus productos de los haras que los tienen alojados en sus respectivos boxes. Hemos anunciado la llegada de los 2 años del stud El Talar y el Jorge Atucha y hoy tenemos la oportunidad de informar de un lote de potrancas que ya se encuentran al cuidado de Bartolo Olivieri y son las siguientes:

Una hija de Craganour Dido, una de Irigoyen y Quaysi lia hermana de Bijou Royal, y otra por Del Valle, éste un propio hermano de Irigoyen que disputó únicamente una carrera ganándola. Estas potrancas defenderán los colores del stud Los Cardos. Además tiene el citado compositor una hija de Flores y Giga que pertenece al stud Orange.

Irigoyen, Flores y Del Valle, padres de esos productos, todos han sido también cuidados por Olivieri y han ocupado acaso los mismos boxes en que ahora se encuentran sus primeros hijos.

LOS JOCKEYS

En la reunión de ayer han obtenido victorias los siguientes profesionales:

R. A. Carabajal consiguió salvar a la cátedra con Vidalita a duras penas.

El aprendiz Peñaloza que con el tiempo está llamado a destacarse como bueno, obtuvo dos triunfos, uno con Jactancia y el otro con Quito al hacer puesta con Vaniteux.

David Englander se adjudicó la tercer prueba del programa con Sandolín en un cánter.

R. Rodríguez le hizo puesta a Quito con Vaniteux.

P. Cichetti fué el encargado de dirigir a Taberniera.

C. Fenucci ganó con Brisk Up con toda holgura y por último Máximo Acosta fué el piloto del favorito All Eyes en el handicap final, quien obtuvo una facilísima victoria.

LOS APRENDICES

Los casos de Jactancia y Bala Rasa ocurridos ayer, como otros muchos que no tenemos porqué enumerar, nos sugieren estas breves líneas para referirnos a la forma cómo son utilizados los aprendices por nuestras caballerizas.

Vemos que con toda frecuencia en las carreras de tiro derecho, los propietarios y entraineurs confían sus caballos a los aprendices y es para nosotros ese beneficio que se busca en el descargo un perjuicio. Dos o tres kilos en una carrera de 1000 o 1100 metros no es ventaja, máxime cuando es de suponer que el aprendiz por más experto que sea, en la mayoría de las veces pierde su ventaja en la largada y cuando no es allí donde pierde la carrera ocurre que el animal viene sin gobierno, haciendo zig zag como pasó ayer con Jactancia y con Bala Rasa que perdió una carrera que ha debido ganar.

Los aprendices a nuestro juicio son utilizables únicamente para las carreras handicaps, donde se puede sentir el beneficio del descargo y en pruebas que se hacen más desgranadas y sin mayores tropiezos.

LOS PRODUCTOS DE AYER

Han abandonado la categoría de perdedores en la reunión de ayer: Jactancia y Sandolín. De estos dos, creemos que el señalado a poder ser regular en lo sucesivo es el potrillo del stud La Racha, que ha obtenido su primera victoria con toda facilidad y en muy buen estilo.

VIDALITA

A pesar del mal estado en que se encontraba la pista, el entraineur Naciano Moreno resolvió presentar a Vidalita en la prueba inicial del programa y gracias a su superioridad pudó evitar una sorpresa, pues según el jockey Carabajal, la hija de Diamond Jubilée no hacía pie en todo el derecho.

LEUBUCO

La rodada de este pupilo del stud Indécis no ha tenido afortunadamente mayores consecuencias para el aprendiz Grassi.

Leubucó posiblemente será puesto en cura.

FRIPONA

Al disputar el handicap ganado por Colenso el último domingo, en el que Fripona no tuvo mayor figuración, se nos informa que ha sido por haberse sentido. La hija de Greenan será puesta en cura.

REPUBLICO PEREZ

Merece ser citados especialmente, los éxitos que viene obteniendo el entraineur Republico Pérez, quien ayer ha vuelto a dar doblete con Betebé y All Eyes. Con este último tienen en el stud Borbón un verdadero filón, pues el hijo de Amsterdam ha de ser seguramente uno de los caballos de más provecho para los handicaps de fondo. Si bien es cierto que ayer ha tenido a su favor la circunstancia del peso y de la pista que le resultaba favorable, conocemos el concepto que le merece a su caballeriza que lo ha clasificado como el mejor caballo del stud.

HANDICAPS

Para la reunión del jueves 19 del corriente:

Premio 18 de Septiembre, 1100 metros — Glotón 62 kilos, Irrisión 56, Yáñez Pinzón 52, Florette 50, Librón 50, L'Espoir 49, Mirasol 48, Cardo 47, Setenta y Cinco 47, Betebé 47, Colipull 45, Inyala 44, Paso 44, Toulouse 44, Jornalero 43, Bala Rasa 42, Junior 42, Chaira 41, Leña Seca 40.

Premio O'Higgins, 2500 metros — Grey Fox 60 kilos, Ojal 59, Sin Rumbo 56, Colenso 55, Espartal 51, Bis 53, Le Temps 53, Guillermín 53, Hurgón 50, Smart 50, Benz 49.

Premio Presidente Pinto, 1600 metros — Florilegio 62 kilos, Remanso 60, Sin Rumbo 59, Glotón 56, Le Temps 56, Krondorf 55, Mirameau II 53, Pacará 53, Ramalero 52, Cazador 51, Irisión 50, Roscdal 50, Fiador 50, Hurgón 50, Briand 47, Dominfuero 46, Júbilo II 45, La Gloriosa 45, Pura Cepa 40, Leyenda II 40, Wilda 40.

BENZ

Al crack uruguayo se le presenta una brillante oportunidad para obtener finalmente su primer victoria en Palermo.

Benz figura anotado en el handicap de 2500 metros en contra de Charm, Charol y Hurgón. Con 56 kilos el hijo de Pillo debe obtener una fácil victoria.

BRISK UP

Un caballo irregular

Siempre se ha distinguido este hijo de Calepino por la irregularidad de sus performances. Diez días hacía que Brisk Up había sido no placé de Júbilo II, Last Word, Alcoy y Crisis... para permitirse el lujo de ganar ayer una carrera de las más difíciles imaginables.

Es bueno que el comisariato haga un resumen de los triunfos y fracasos de este caballo y se encontrará con que es uno de los que más performances irregulares tiene en su haber.

FLANDES

El hijo de Old Man que como ya hemos anunciado ha sido retirado definitivamente de las pistas, está en trato de venta con el haras La Redención.

RAMON GARRIDO

Los últimos tiempos del célebre Garrido como jockey lo habían desprestigiado por completo, sin embargo, cuando ayer apareció dirigiendo en la primera prueba del programa a Leña Seca, en todos los buenos sportsmen se recordó las épocas de sus grandes éxitos cuando era considerado un "super-maestro de la fusta".

La tentativa de Garrido nos parece simpática, pero desgraciadamente los años pesan. Llamó la atención que se amoldara a las exigencias actuales corriendo "epilado", siendo que en sus tiempos los jockeys veían hechos unos vigilantes sobre los caballos.

Su actuación fué discreta, corrió en el grupo, al entrar a la recta final, se ganó por los palos, pero Leña Seca se paró...

FANTASIO

Intervendrá en el C. F. Martínez

La Petite Ecurie tiene casi resuelto hacerle disputar a Fantasio el clásico C. F. Martínez, fundándose en que habiéndose destacado netamente Caricato como el mejor producto del año, deben aprovechar los premios donde esté ausente el hijo de Craganour, y a más tienen desde esta carrera a la fecha en que está anunciado el Gran Premio Nacional unos veinte días de intervalo. Se piensa a más que si el hijo de Old Man no se impone con facilidad sobre Juan Carlos Gómez, El Cordobés, ¡Iupí, etc., etc., pocas son las pretensiones que pueden tener en el gran premio de octubre.

Fantasio ha quedado en magníficas condiciones después de disputar el Premio Jockey Club y ha sido comprometido para sus próximas carreras el jockey David Englander.

OMEGA

El stud Los Rosales ha resuelto no presentar a Omega hasta el Gran Premio Nacional, rehusando intervenir en el clásico Coronel F. Martínez. La hija de Your Majesty, que se ha quedado sin la monta de Englander por haberse comprometido éste con Fantasio, le será ofrecido a Máximo Acosta, siempre que el stud Montiel no tenga para esa carrera a Clamor en condiciones.

LA COPA DE ORO

El tiempo se presenta mal para el Gran Premio de Honor y no es nada difícil que se presente el caso de una nueva postergación.

Hasta el momento no se conoce quién será el rival del invicto en esta ocasión, pues parece que con Ojal se ha desistido de tal empresa. Pero de cualquier manera Botafogo sería acompañado por Cracker o en su defecto por Rosedal. Los 4000 $ del segundo premio son tentadores.

LOS VENCEDORES DE AYER

Nombres	Sumas ganadas Antes	Ayer	Total
Vidalita	7.200	3.500	10.700
Ligera	—	350	350
Lady Ada	8.225	—	8.225
Jactancia	800	4.000	4.800
La Chispa	400	400	800
Humber	—	—	—
Sandolín	—	4.000	4.000
Bósforo	—	400	400
Loco Lindo	—	—	—
Quito	7.850	1.925	9.775
Vaniteux	7.700	1.925	9.625
Remembranza	8.100	—	8.100
Betebé	4.800	4.000	8.800
Mirasol	13.400	400	13.800
Jornalero	4.800	—	4.800
Taberniera	4.800	4.000	8.800
Bala Rasa	4.000	400	4.400
Pasionaria	5.700	—	5.700
Brisk Up	19.650	4.000	23.650
Júbilo II	19.000	400	19.400
Glotón	40.600	—	40.600
All Eyes	15.180	4.500	19.680
J. C. Gómez	19.950	450	20.400
Floripar	65.303	—	65.303

Invitamos a visitar nuestra

EXPOSICION PERMANENTE DE ELECTRICIDAD APLICADA

BALCARCE ESQ. ALSINA

Compañía Alemana Transatlántica de Electricidad

Ferro Carril Central Argentino
en combinación con el
Ferro Carril Central Norte Argentino

Baños
— DE —
Rosario de la Frontera

Esta Compañía expenderá BOLETOS DE IDA Y VUELTA de BUENOS AIRES y ROSARIO a ROSARIO DE LA FRONTERA, hasta el 15 de Septiembre próximo, válidos para regresar hasta el 31 de Octubre de 1918, a los precios abajo indicados:

DE BUENOS AIRES		DE ROSARIO	
1a. Clase. .	107.05 m|n	1a. Clase. .	85.30 m|n
2a. " .	59.90 "	2a. " .	47.85 "

ESTOS BOLETOS ESPECIALES serán expendidos en las Oficinas de informes de Buenos Aires, calle Bartolomé Mitre esquina 25 de Mayo; en Rosario, calle Santa Fe 1060 al 64; en las estaciones Retiro, Rosario y en las agencias del Expreso Villacampa en Buenos Aires y Rosario.

Para servicio de trenes véanse los horarios de la Compañía

LOS EQUIPAJES DE LOS PASAJEROS Y ENCOMIENDAS DE BUENOS AIRES Y ROSARIO A ROSARIO DE LA FRONTERA, SERAN DESPACHADOS DIRECTAMENTE VIA TUCUMAN, FERROCARRIL CENTRAL ARGENTINO.

C. H. PEARSON, GERENTE

THE YOKOHAMA SPECIE BANK Ltd.
ESTABLECIDO EN 1880
Casa matriz: YOKOHAMA (JAPON)
Sucursal Buenos Aires — RECONQUISTA 80
ABONA EN CAJA DE AHORROS . . . . . . 4 % al año
" CUENTAS CORRIENTES . . . . 1 % " "
Corresponsales en todo el mundo — Atiende toda clase de operaciones bancarias

Mundo comercial

BOLSA DE CEREALES

Operaciones realizadas hoy

Trigo candeal: 102 bolsas, en Sola, a 17.70, P. y A. Lanusse.

Trigo varias clases: 156 bolsas, en Sola, a $ 12.20, S. y Bercetche; 888 id Once, a 12, A. Blaquier; 487 id id, a 12.20, P. y A. Lanusse; 197 id Buenos Aires, a 11.70, Strugamou; 180 id id, a 11.60, B. y Crespo; 57 id Once, a 11.50, Tomassi; 47 id id, a 11.10, Perlendi y Cía.; 200 id Buenos Aires, a 10.80, S. y Bercetche; 347 id, Puente Alsina, a 10.05, E. Lohengat; 160 id, Once, a 10.30, A. y Bellocq; 142 id id, a 10.30, id; 630 id id, a 11.20, S. y Bercetche; 1304 id, Buenos Aires, a 9.50, Perlende y Cía.; 200 id Once, a 9, id; 10 id id, a 6.50, id.

Maíz morocho, nuevo: 694 bolsas, en Sola, a 6.20, D. Hers; 133 id, Once, a 6.20, Rebagliatti y Cía.; 467 id Sola, a 6.15, T. y Raffo.

Maíz amarillo, nuevo: 194 bolsas en Sola, a $ 6, T. y Raffo; 180 id, Lacroze, a 6.10, Accame y Cía.; 293 id Once, a 6, G. y Berganza; 20 id id, a 6.10, Zanassi.

Avena: 550 bolsas, en Once, a pesos 5.20, B. y Etcheverry; 400 id, a 5.20, T. Ojea; 449 id, a 5.10, C. Hacendados; 480 id, Buenos Aires, a 5, C. y Martelli; 417 id id, a 5, Puigross; 1228, puerto, a 5, Miró y Guibert; 560 id, Haedo, a 5, A. y Bellini; 501 id id, a 5 id; 608 id id, a 5, id; 555 id id, a 5 id; 633 id id, a 5, id; 522 id id, a 5, id; 520 id id, a 5, id; 114 id id, a 5, id; 530 id id, a ', id; 370 id, Once, a 4.90, id; 582 id, Sola, a 4.90, Otaegui; 230 id, Buenos Aires, a 4.80, Urtazún; 230 id, Once, a 4.90, T. Ojea; 400 id, Puente Alsina, a 4.60, id.

Alpiste: 35 bolsas, en Once, a pesos 39, J. A. Zanassi.

Lino: 32 bolsas, en Once, a pesos 27.50, J. A. Zanassi; 50 id, Sola, a 26, Estrugamou y Cía.

Nabo: 53 bolsas, en Puente Alsina, a $ 24, Méndez Mnos.

Triguillo: 227 bolsas, en Buenos Aires, a $ 6.20, Méndez Hnos.

Alfalfa: 4 bolsas, en Once, a pesos 6.80, A. y Bellocq; 15 id, Haedo, a 6.40, id.

ENTRADA DE CEREALES

Once: trigo 6435 bolsas, triguillo 710, lino 919, nabo 25, avena 9062, cebada 211, alfalfa 52, alpiste 65, pasto 9714 fardos chicos y 517 grandes, porotos 1685 bolsas.

Sola, trigo 156, maíz 4012, lino 80, avena 1599, cebada 512, alfalfa 265, harina 1400, patatas 465.

Buenos Aires: trigo 1308, triguillo 80, avena 1358, harina 1817, pasto 3095 fardos chicos y 287 grandes.

Riachuelo: maíz 26.450.

Lacroze: trigo 850.

Pacífico: avena 1150, harina 270, afrecho 1190, pasto 498 fardos chicos y 280 grandes.

Retiro: maíz 861, harina 725.

Totales: trigo 9136, triguillo 796, maíz 10.988, lino 999, nabo 25, avena 15.909, cebada 259, alpiste 35, alfalfa 313, harina 4298, afrecho 490, porotos 209, pasto 14.614 fardos.

MERCADO CENTRAL DE FRUTOS

Han entrado hoy a este mercado: 1546 atados de cueros lanares, 2198 cueros vacunos, 431 cueros de potro, 27 bultos de cerdas, 15 cascos de grasa, 7 atados de cueros varios.

Ventas de hoy

Cruza gruesa: 11.000 kilos a pesos 26, 5000 a 25, 40.000 a 24.70, 10.000 a 23, 5000 a 30.

De Deseado, cruza fina: 22.000 kilos a $ 23.

De Entre Ríos, cruza fina y mediana: 3000 kilos a $ 26, 3000 a 25, 2000 a 22.50.

Borrega: 800 kilos a $ 25.

Segunda esquila: 3000 kilos a pesos 19, 6000 a 17.50, 10.000 a 17.

De San Luis, fina sucita: 7.000 kilos a $ 15.50.

Segunda esquila: 2000 kilos a pesos 22, 1500 a 20, 3000 a 19, 3000 a 18, 4000 a 17.50, 2000 a 17, 5000 a 16, 5000 a 16.50, 5000 a 15, 3000 a 14.

Pieles lanares, estación consumo: 1800 kilos a $ 1.80, 1500 a 1.78, 2000 a 1.75, 3000 a 1.70, 2500 a 1.68, 2000 a 1.65, 3000 a 1.60, 1500 a 1.55, 2000 a 1.50, 1800 a 1.45, 1500 a 1.42, 1000 a 1.40, 1500 a 1.35, 2000 a 1.30, 1000 a 1.20.

Desecho: 1200 kilos a $ 1.60, 1000 a 1.58, 2000 a 1.55, 3500 a 1.50, 2500 a 1.48, 2000 a 1.45, 3500 a 1.40, 2000 a 1.35, 2500 a 1.30, 2200 a 1.25, 3000 a 1.20, 1500 a 1.15, 3000 a 1.10, 2000 a 1.

Corto y pelado, consumo: 800 kilos a $ 0.80, 1300 o 0.70, 1500 a 0.65, 800 a 0.60.

Desecho: 1200 kilos a $ 0.60, 1700 a 0.50, 1500 a 0.45, 1200 a 0.40.

Cueros vacunos — 150 cueros a $ 16, 100 a 12.70, 300 a 15.50, 400 a 15.30, 300 a 15, 500 a 14.80, 209 a 14.70, 700 a 14.50, 500 a 14, 250 a 13.50, 200 a 13, 150 a 12.

Salados — 80 cueros a $ 0.71 o' kilo, 50 a 0.70.

Becerros — 120 cueros a $ 20, 150 a 19.30 a 18.50, 20 a 18.

Nonatos — 120 cueros a $ 20, 150 a 19, 200 a 18, 300 a 16, 150 a 15.50, 100 a 15.

Potros — 120 cueros a $ 7, 150 a 6.80, 200 a 6.60, 150 a 6.50, 70 a 6.30, 80 a 6.20, 50 a 6.

Salados — 40 cueros a $ 7.90, 50 a 7.50.

Cerdas — 300 kilos a $ 12, 300 a 11.70, 400 a 11.60, 500 a 11.50, 300 a 11.30, 600 a 11, 300 a 10.80, 500 a 10.70, 400 a 10.40, 300 a 10.20, 600 a 10, 500 a 9.50, 400 a 9.

Corderitos — 50 docenas a $ 1.60, 30 a 1.40, 20 a 1.20.

Nutria — 150 kilos a $ 9, 200 a 8.

Liebres — 500 cueros a $ 0.70, 200 a 0.63, 700 a 0.56, 500 a 0.65, 700a 0.64, 800 a 0.62, 500 a 0.60, 300 a 0.50.

Cabras — 50 kilos a $ 16, 50 a 15.

Zorros — 15 cueros a pesos 5.50, 100 a 5.

Sebo derretido — 10 cueros a pesos 5.30, 5 a 5.20.

Sebo pisado — 12 cascos a pesos 3.50, 6 a 3.40.

Lana entrada 80.977 kilos, salida 312.536, entrada total 6.659.814, existencia 7.539.127.

MERCADO DE PASTO

Estación Caballito

Han entrado hoy en este mercado 9714 fardos chicos de pasto y 817 grandes.

Ventas de hoy

Pasto alfalfa fardos grandes, de $ 42 a 62, id chicos de 38 a 48, id mezcla grandes de 42 a 54 los 1000 kilos.

MERCADO DE VACUNOS

(Liniers)

En los negocios de haciendas realizadas en la mañan de hoy en este mercado, se han registrado algunos cambios en los precios para las tropas descarnadas y de consumo.

En general cerró el mercado con precios muy firmes para todas las clases.

La entrada de hoy en este mercado fué de 8193 cabezas, clasificadas en la siguiente forma: novillos 8193; vacas 1748; terneros 765 y bueyes 120. Porcinos entraron 748.

Los precios corrientes de la mañana fueron los siguientes:

Bueyes especiales para frigorífico, de pesos 256 a 274; id. id. we 215 a 235; id. para consumo, de 145 a 207; toros y torunos para frigorífico, de 230 a 240; id. para consumo, de 155 a 2106 novillos excepcionales para frigorífico, de 270 a 310; id. m. especiales id. de 220 a 250; id. especiales id. de 180 a 215; id. m. gordos id. de 166 a 176; id. gordos id. de 150 a 162; id. para consumo, de 88 a 145; novillitos especiales id. de 140 a 148 id. id. de 70.50 a 135; vacas excepcionales id. de 220 a 230; id. especiales id. de 195 a 210; id. id. de 74 a 190; vaquillonas especiales id. a 135; id. id. de 70.50 a 124; terneros especiales id. de 88 a 106.50; id. id. de 66 a 82; id. mamones id. de 36 a 61.

Para porcinos, los precios variaron entre pesos 0.48 a 0.51; especiales de 0.53 a 0.58 el kilo.

VENTAS DE HOY

BARGO, LASCURAIN Y ETCHEGARAY—
24 novillos especiales C. Suárez, pesos 205; 11 vacas m. especiales Saavedra 175; 12 novillitos c. gorda id. 95; 7 terneros gordos id. 80; 40 id. m. especiales C. Suárez 95; 48 id. gordos id. 75; 7 vacas m. especiales Saavedra 200; 16 vaquillonas g. y c. gorda id. 110; 5 vacas m. gordas id. 155; 2 id. id. 150; 6 id. excepcionales C. Suárez 220; 11 id. m. especiales id. 195; 5 id. especiales id. 165; 16 novillitos c. gorda Saavedra 100; 17 vaquillonas id. id. 100; 16 terneros gordos id. 78; 9 vacas m. gordas id. 145; 1 vaquillona g. y c. gorda id. 110; 1 ternero mamón id. 50; 25 vacas g. y c. gorda Azul 122; 32 novillos especiales id. 128.

ARZENO y Hnos. Fco. B.—
26 novillos especiales M. Juárez, pesos 210; 29 vacas m. especiales id. 200; 7 novillos g. y c. gorda id. 148; 7 vacas gordas id. 140; 13 vaquillonas c. gorda id. 100; 16 terneros gordos id. 78; 40 novillos especiales C. Casares 200.
ACCAME, BELLINI y Cía.—
21 novillos gordos Pergamino, pesos 155 24 vacas c. gorda id. 102; 8 novillos b. carne id. 105; 2 terneros mamones id. 55; 17 novillos m. gordos Realicó 175; 6 id. c. gorda id. 120; 1 toro m. gordo id. 210; 20 novillos gordos América 158.
AYERZA E HIJO A.—
22 novillos especiales Guaminí, $ 193.
ARDOHAIN E ITURRASPE—
13 novillos gordos Pigüé, pesos 165; 3 novillitos m. gordos id. 125; 13 terneros m. especiales id. 100; 17 vacas m. gordas id. 150; 2 id. g. y c. gorda id. 115; 1 id. gorda id. 140; 1 id. c. gorda id. 100.
APHECA y Cía. JUAN—
34 vacas excepcionales Caseros, pesos 210.
BENITEZ Y MURRE—
20 terneros gordos S. Justo, pesos 79; 28 id. id. 74; 27 id. regulares id. 65; 1 vaca flaca id. 72.
BELLOCQ E HITA—
80 novillos especiales Pehuajó, pesos 188.
BAYONA JUAN—
45 novillos especiales C. Suárez, pesos 196.
BAYONA y Cía. JOSE—
110 novillos especiales Lobería, $ 216.
CASH, COLVVILL, JONES y Cía.—
10 bueyes especiales Junín, pesos 227.
CRESPO Hnos. y EZCURRA—
3 vacas g. y c. gorda C. Suárez, pesos 128; 3 id. id. 112; 2 vaquillonas b. carne id. 85; 4 id. flacas id. 70.
CEBALLOS Y CUFRE—
50 novillos c. gorda Matanza, pesos 135.
CREDITO TERRITORIAL—
48 toros gordos Lincoln, pesos 180.
CROHARE SALVADOR—
28 terneros mamones Brandzen, pesos 55.
CHAPAR y Cía.—
27 novillos gordos Necochea, pesos 160 83 id. c. gorda id. 135.
CRESPO Y RODRIGUEZ—
1 novillo c. gorda Junín, pesos 140; 10 bueyes m. especiales id. 256; 10 id. id. 256; 10 id. id. 232; 4 id. m. gordos id. 207; 21 novillos m. especiales id. 242.
CUCULLU FELIPE L.—
2 novillitos c. gorda Lobos, pesos 95; 5 id. m. especiales id. 147.
DIAZ Y OLIVARES—
18 novillitos excepcionales Rivadavia, pesos 162; 21 terneros id. id. 118; 9 id. id. 110; 7 id. id. 110.
D'HERS y Cía. FRANCISCO—
2 bueyes m. especiales Pergamino, pesos 274; 1 id. especial id. 215; 4 id. gordos id. 100; 3 id. c. gorda id. 130; 4 toros g. y c. gorda id. 170; 5 novillos especiales id. 207; 6 terneros m. especiales id. 90; 5 id. id. 92; 2 id. gordos id. 77; 1 id. regular id. 65; 1 id. mamón id. 30; 1 buey flaco id. 75.
DEVOTO y Cía. TOMAS—
22 novillos especiales Iriarte, pesos 193; 24 novillitos m. gordos E. Ríos 125; 15 vacas id. id. C. Tejedor 150; 3 vaquillonas c. gorda id. 90; 3 vacas especiales id. 170; 2 id. id. 170; 22 novillos m. gordos id. 175; 5 toros especiales Las Heras 230; 55 novillos id. id. 183; 9 id. id. 9 de Julio 195; 19 vacas m. gordas G. Chaves 154; 25 id. id. 174; 6 id. m. especiales id. 183; 21 novillos gordos id. 160; 1 toro m. especial id. 250; 6 vacas m. gordas id. 150; 16 vaquillonas especiales id. 124; 5 novillitos m. gordos id. 122; 50 novillos especiales Suipacha 185.50
DELFINO Hnos.—
63 novillos especiales Villegas, pesos 206 31 id. m. especiales id. 236; 88 id. especiales id. 218; 9 id. m. especiales id. 250; 11 id. gordos 9 de Julio 155; 2 id. especiales id. 205; 38 id. id. 180; 23 id. id. 195; 52 id. c. gorda T. Lauquen 135; 58 id. especiales id. 198; 40 id. g. y c. gorda id. 145; 4 toros m. gordos id. 195; 14 id. gordos M. Juárez 185; 42 novillos m. gordos id. 175; 7 bueyes gordos id. 205; 7 toros gordos Lezama 170; 11 novillos c. gorda id. 132; 26 id. flacos id. 105; 110 vacas g. y c. gorda id. 120 20 id. gordas id. 140; 18 id. id. Castelli 135; 14 id. especiales id. 168; 20 id. g. y c. gorda id. 112; 21 id. id. 130; 71 id gordos id. 130; 14 id. m. gordas Macken 160; 2 id. g. y c. gorda id. 114; 23 id. id. 120; 4 novillos c. gorda id. 135; 20 id. especiales Rufino 185; 30 id. id. 190; 23 id. id. 180.
DE LOS SANTOS y Cí.—
4 novillos g. y c. gorda Juárez, pesos 151; 10 novillitos m. especiales id. 140; 2 vacas especiales id. 160; 8 vacas especiales id. 167.
DIAZ y Cía. JACINTO.
25 novillos g. y c. gorda Siupacha, pesos 105.
ELORDY y Cía. JUAN.—
23 novillos m. gordos pesos 170.
FAYANAS y TELLAGORRIS.—
14 vacas esupeciales G. Villegas pesos 168; 12 vacas m. gordas id. 143.
GONI e hijos IGNACIO.—
17 novillitos m. especiales C. Suárez, pesos 154; 27 novillitos gordos id. pesos 118; 12 terneros m. especiales id. 95; 20 novillos excepcionales id. pesos 270; 25 novillos m. gordos id. 171; 20 novillos excepcionales id. 280.
GARCIA SATURNINO.—
103 novillos excepcionales Lobería, pesos 310.
GIBSON Hnos.
4 novillos m. especiales. Colón, pesos 230; 40 novillo sespeciales Villegas, pesos 215; 15 novillos m. gordos Colón, pesos 168; 7 novillitos flacos id. pesos 65.
GARAT BERNARDO.—
9 bueyes m. gordas Chivilcoy, pesos 130.
GIRALT y A. LASTRA.—
36 novillos m. especiales C. Casares pesos 230.
LANUSSE PEDRO Y ANTONIO.—
4 vaquillonas flacas, G. Chaves, pesos 70.50; 5 vaquilloans b. carne id. 83; 24 novillos g. y c. gorda id. 143; 21 novillos c. gorda id. 123.50; 9 vacas g. y c. gorda id. 120; 36 vaquillonas flacas G. Villegas pesos 74; 6 vaquillonas c. gorda id. 100; 10 novillos gordos id. 160.50; 35 novillos especiales id. 182; 15 novillos espueciales id. 183; 8 terneros mamones, San Martín, pesos 36; 2 novillos flacos id. 100; 2 vaquilonas flacas id. 60.50; 17 terneros excepcionales Tnadil, pesos 106.50 5 novillos m. gordos id. 170.50; 26 novillos c. gorda id. 17.50; 26 novillitos c. gorda id. 105; 3 vacas m. gordas id. pesos id. 170.50; 3 vacas m. gordas id. pesos 152.50; 13 terneros especiales id. 88.50; 19 vacas espe iciales id. 172; 6 vacas m. especiales id. 190; 13 vacas m. gordas id. 150; 18 novillitos c. gorda id. 94; 9 vacas m. gordas id. 152.50; 205 novillos gordos id. 154; 5 terneros m. especiales Santa Fe, pesos 90.50; 13 novillitos gordos id. 120; 9 vacas m. gordas id. 144; 30 vacas g. y c. gorda id. 122; 50 vacas g. y c. gorda id. 114; 25 vacas g. y c. gorda id. 112; 22 vacas c. gorda id. 92; 48 novillos m. gordos Córdoba, pesos 171; 132 novillos especiales id. pesos 209.
LALOR JUAN.—
54 novillos m. especiales Villegas, pesos 220; 20 novillos especiales 9 de Julio, pesos 182; 3 terneros regulares Pampa, pesos 64; 10 terneros m. gordos id. 84; 11 terneros regulares id. 67; 5 terneros mamones, Magdalena id. 52.50; 9 terneros mamones id. 45; 19 terneros mamones id. 49.50; 20 terneros mamones id. 54; 2 vacas especiales 9 de Julio, pesos 167; 2 vaquillonas c. gorda id. 111; 11 novillitos m. especiales id. 135; 5 vacas especiales P. Centhral, pesos 176; 15 novillos c. gorda id. 137; 28 novillos g. y c. gorda id. 151; 6 novillitos g. y c. gorda Rivadavia, pesos 109.50; 19 novillitos m. especiales id. 150; 4 novillos m. gordos id. 185.50; 3 toros gordos id. 185.50; 5 novillitos g. y c. gorda Sanat Fe, pesos 108; 7 vacas flacas id. 74; 13 vacas g. y c. gorda id. 119; 5 vacas b. carne id. 88; 8 vaquillonas b. carne id. 89; 2 novillos especiales id. 183; 2 novillos flacos id. 65; 6 vacas g. y c. gorda C. Suárez, pesos 117; 10 vacas especiales id. 167; 6 vacas gordas id. 143; 10 vaquillonas m. gordas id. 120; 11 vacas g. y c. gorda G. Villegas, pesos 112; 9 vaacs gordas id. 135; 8 novillos m. especiales Balcarce, pesos 240; 4 vacaes m. especiaves, id 189; 4 novillos b. carne id. 106. 2 vacas m. especiales Córdoba, pesos 176; 6 vacas m. especiales id. 197; 4 novillos m. especiales Navarro, pesos 240.
LANUS Y PERALTA RAMOS.—
4 vaquillonas c. gorda, Merlo, pesos 100; 4 terneros mamones id. 58; 1 vaquillona flaca id. 75.
MANTEL y Cía.—
5 toros gordos Necochea, pesos 180; 4 vacas m. gordas id. 146; 1 novillito g. y c. gorda id. 115; 7 novillitos m. especiales id. 146; 23 terneros m. especiales id. 90; 10 terneros m. gordos id. 80.
MARASPIN y Cía. ANDRES—
190 novillos especiales Girondo, pesos 300; 10 bueyes m. especiales id. 200; 19 novillos gordos id. 155; 1 vaca especial pesos 160.
OJAN y Cía. FRANCISCO—
84 novillos m. gordos Tandil, pesos 171 30 id. id. 173; 17 id. g. y c. gorda id. 152; 124 id. id. 142; 9toros m. gordos id. 210; 18 terneros id. id. 83; 57 id. gordos id. 80; 83 id. mamones id. 165; 12 id. id. 460; 78 id. m. gordas id. 155; 13 id. gordas id. 130; 28 id. g. y c. gorda id. 120; 24 id. m. especiales id. 178; 34 novillitos m. gordos id. 123; 10 id. c. gorda id. 96; 10 id. g. y c. gorda id. 110; 10 id. b. carne id. 90; 18 vacas m. gordas id. 155; 4 vaquillonas buena carne id. 90; 4 id. flacas id. 78.
PEÑA y Cía. JULIO I.—
8 novillos especiales P. Central, pesos 20; 100 id. id. Tandil 192; 10 id. id. G. Pinto 195; 53 id. id. P. Central 192; 10 id. id. Tandil 195; 100 novillitos m. especiales id. 140.
PARERA MUÑOZ CARLOS—
3 toros g. y c. gorda Santa Fe, pesos 155; 31 vacas gordas id. 130; 127 id. c. gorda id. 100; 16 id. flacas Videla 80 11 bueyes especiales id. 235; 58 novillos criollos id. 130.
RUIZ, BALDASSARRE y Cía.—
41 bueyes m. especiales Santa Fe, pesos 235; 12 toros especiales id. 210; 100 novillos gordos id. 160.
RODGER y Cía. Gmo. H.—
57 novillos especiales Pinto, pesos 210; 36 id. m. gordos Pampa 168.
SALABERRY Y BERCETCHE—
2 terneros m. especiales C. Suárez, pesos 94; 3 vaquillonas gordas id. 112; 7 id. flacas id. 72.50; 3 id. m. especiales id. 140; 7 vacas gordas id. 135; 10 id. m. gordas id. 150; 10 id. gordas id. 142; 23 novillitos especiales P. Central 129; 2 id. m. especiales id. 148; 25 vacas m. gordas id. 151.50; 20 id. gordas id. 135 27 novillitos especiales id. 132; 17 id. gordos id. 121; 9 terneros regulares Tandil 64; 7 id. id. 62.50; 11 id. m. gordos id. 80.50; 6 id. m. especiales id. 98; 4 vacas especiales id. 166; 11 terneros gordos id. 74.50; 12 vaquillonas m. gordas id. 118.50; 4 vacas especiales id. 170; 8 novillos g. y c. gorda id. 149; 2 vacas m. gordas Rivadavia 157; 14 novillitos especiales id. 127; 6 novillos m. especiales id. 224; 25 novillitos excepcionales Saavedra 165; 2 vacas especiales Rivadavia 160 18 novillos id. id. 199; 3 terneros mamones C. Suárez 55; 6 vacas gordas id. 132 12 id. m. gordas id. 152; 7 id. especiales id. 173; 12 id. excepcionales Rivadavia 210; 5 id. m. especiales id. 202.50 3 id. m. gordas id. 157; 8 vaquillonas flacas Saavedra 61; 10 novillitos id. id. 66; 10 novillos id. id. 88; 24 id. m. gordos Necochea 176; 11 novillitos m. especiales C. Suárez 134; 9 toros id. id. 240; 2 novillos gordos Tandil 161; 5 id. m. especiales id. 26; 36 id. gordos id. 161; 54 id. especiales id. 205; 2 bueyes g. y c. gorda Junín 165; 3 novillos gordos id. 166; 3 bueyes especiales id. 229; 6 vacas m. gordas Bragado 147; 8 id. m. especiales id. 197.50; 5 id. id. 179; 9 id. id. 185; 8 novillos especiales id. 180; 23 novillitos c. gorda Lincoln 153; 5 vacas m. especiales Pehuajó 182; 4 id. m. gordas id. 148; 12 novillos id. id. 169.50 2 vacas especiales Lincoln 169.50; 2 toros gordos id. 172; 12 novillos m. gordos id. 166; 4 id. gordos id. 160.
SUCESION JUAN CURUTCHET.—
18 novillo s especiales Loncoln, pesos 200; 6 novillos m. especiales pesos 250; 4 vacas excepcionales id. 230; 4 novillos especailes id. 180; 3 vacas m. gordas id. 160.
SANTAMARINA e hijos.—
30 novillitos m. gordos Cñ. Suárez, perez, pesos 120; 3 vaquillonas m. especiales id. 135; 23 vacas especiales id. 170; 22 vacas m. especiales id. 187; 24 vacas gordas Tandil, pesos 135; 47 vacas m. gordas id. 147; 19 novillos especiales id. 200; 62 novillos especiales Córdoba, pesos 210; 110 novillos especiales Necochea pesos 210.
TERRAROSA e hijos JUAN.—
50 novillos especiales Castelli, pesos 180.
URTASUN e hijos MARTIN.—
33 novillos b. carne San Luis, pesos 115.
UNZUE ALZAGA y Cía.—
31 terneros excepcionales Santa Fe, pesos 105; 51 terneros especiales id. 91; 35 terneros m. gordos id. 81; 50 novillos g. y c. gorda id. 140; 6 vacas m. esjeciales id. 195; 4 vacas g. y c. gorda jesos 115.
VIDELA Hnos. y Cía.—
14 vacas criollas Santa Fe, pesos 100; 7 toros criollos pesos 180; 112 novillos criollos id. pesos 125.

VENTA DE CERDOS

LA GANADERA (S. A.) —
20 cerdos buenos Bolívar, pesos 0.31 el kilo.
WALLCE y Cía.—
64 cerdos especiales, Bragado, pesos 0.53 el kilo; 50 cerdos especiales a pesos 0.54.
APHECA y Cía. JUAN.—
20 cerdos especiales, Chascomús, a pesos 0.53.
ARRIETA Y BASCARAIN.—
45 cerdos buenos América, a pesos 0.19 el kilo.
CRESPO Y RODRIGUEZ —
32 cerdos m. especiales Chacabuco, a 0.57 el kilo; 74 cerdos m. especiales Santa Fe, pesos 0.56; 30 cerdes buenos id. 0.48; 10 codros especiales Junín, pesos 0.55; 16 cerdos especiales Chacabuco, pesos 0.55 el klo.
SOLIS NOVEYRO Hnos. y Cía.—
54 cerdos espeliales Sarmiento, pesos 0. 53 el kilo.
AMORETTI CAYETANO—
24 cerdos especiales Rojas, pesos 0.52 el kilo; 40 id. buenos id. 0.49.
RIPOLL JUAN S.—
65 cerdos especiales Santa Fe, pesos 0.53 el kilo; 20 id. id. Pergamino 0.53; 20 id. id. Bermúdez 0.52.
DE LELLIS Y FAGES Hnos.—
33 cerdos especiales Pergamino, pesos 0.56 el kilo; 20 id. id. Bragado 0.55; 30 id. buenos Bermúdez 0.51.
ACCAME BELLINI y Cía.—
18 cerdos especiales Alberti, pesos 0.54 el kilo; 20 id. flacos id. 40 pesos cada uno; 46 id. m. especiales Bragado 0.58; 3 id. flacos id. 45 $ cada uno.
LANUSSE PEDRO y ANTONIO—
36 cerdos especiales Bolívar, pesos 0.53 el kilo; 5 id. id. 0.54; 9 id. buenos id. 0.49.

MERCADO DE LANARES

(Estación Tablada)

De acuerdo con las entradas que fueron de relativa importancia, las operaciones se realizaron hoy, dentro de un ambiente favorable para la generalidad de lanares.

Como el interés no decae, los precios se mantienen elevados, siendo las haciendas más solicitadas, los lotes de capones y borregos pelados.

Entraron hoy 12.597 animales, vendiéndose 10.710 cabezas, repartidas en esta forma: Armour 1193; Wilson 920; Zárate 355; La Blanca 339; Swift 952; Sansinena 2860 y para los matarifes locales, 4100.

Los precios extremos fueron los siguientes:

Capones frigorífico, de pesos 21.10 a 32 id. matadero, de 32.80 a 44.50; ovejas id. de 22 a 32; borregos Frigorífico de 20 a 23.50; id. matadero, de 15 a 18; corderos matadero de 9.10 a 10.

ENTRADAS

Consignatarios: Bargo, Lascurain y Etchegaray; procedencias: Moreno; remitentes: Pigüé; animales: 195; id. Gastelu y BeBnger; Cascada 192; id. Erro; Gualeguaychú 228; id. Gastelú; A. Corto 745; id. Otondo; id. 169; Abello y Cía. S.; Rodríguez; Simón 126; Accamé, Bellini y Cía.; Duya; S. Mauricio 589; Bellocq e Hita; Bellocq; Orense 997; Bayona Juan; Larralde; Pigüé 107; Carriquiri Casaux y Cía.; Pagoli; Fernández 184; id. García; Camet 89; id. Larra; Pirán 157; Delfino Hnos.; Debe; Tres Arroyos 741; De Lellis y Fagés Hnos.; Cambrot; Espartillar 94; Elordi y Cía. Juan; Jáuregui; Trebolares 145; Etcheverry y Cía. José; Gerny; C. Suárez 140; Guillón y Cía. Rodolfo; Flegalte; Tres Arroyos 180; id. Quiroga; C. Seguí 80; id. Sjorden; G. Díaz 184; Lanusse P. y A.; Carnero; Pigüé 90; id. Ziecchi; G. Chaves 100; id. Frío; Espartillar 174; id. Viece; Tres Arroyos 150; id. Prossi; Defferrari 200; id. Primerdale; A. Corto 150; Lourtet y Cía. L.; Aroza; Juárez 320 id. Diavel; Tres Arroyos 687; Lizarralde Hnos.; Kerber; Alzaga 246; La Exportadora Argentina; Damine id. 130; Lalor Juan; Flank; Ombú. 600; id. Jacquelin; Pinzón 130; id. Bengcol; Cascada 376; id. Fraysinett; Espartillar 180; id. Río Negro; Otoño 489; id. Cheridan; Colón 70; Méndez y Cía. J. M.; García; Ducós 162; Ojea T. y H.; López; Pigüé 195; Rodríguez Gabino; López; Vela 81; id. Olea; Defferrari 199; Salaberry y Bercetche; Etcheverry; Mapis 174; id. Acquer; Pigüé 183; id. Peruchenо; Armas 172; Sucesión de M. Iraizoz; Iraizoz; Iraizoz 90; Santamarina e hijos; Welfrat; Orense 80; Tabacco Hnos.; Arnano; Tornquist 220; Thompson y Cía. E. A.; Crogueta; Vázquez 133 Urtasun e hijo M.; Echeverría; Alzaga 184 Velaz y Cía. Angel; Lohanson; Defferari 320; id. Velaz; S. Mauricio 230; id. Machi; Chapadmalal 170; Wallace y Cía.; Aldino; Warnes 80. Total: 12.597 animales.

VENTAS DE HOY

BARGO, LASCURAIN C ETCHEGARAY—
99 capones matadero A. Corto, pesos 44.50; 634 id. pelados Frig. id. 25.70; 192 id. id. Cascada 24.30; 227 capones id. Gualeguaychú 28; 129 ovejas matadero A. Corto 30; 139 borregos id. id. 20 126 id. id. Pigüé 18; 66 ovejas id. id. 20.
BELLOCQ E HITA—
28 capones pelados matadero Ranqueles, pesos 19.
LOURTET y Cía. L.—
30 capones matadero Juárez, pesos 34.50 280 id. frigorífico id. 32.80.
TABACCO Hnos. y Cía.—
37 ovejas matadero Tornquist, pesos 27 25 capones pelados id. 17; 44 borregos id. id. 15.50; 110 corderos id. id. 9.10; 118 borregos pelados id. Paunero 16.
BAYONA JUAN—
54 borregos matadero Pigüé, pesos 15; 13 id. id. 17; 37 id. pelados id. 12.
ACCAME, BELLINI y Cía.—
116 ovejas matadero S. Mauricio, pesos 17.50; 12 carneros id. id. 20; 330 borregos id. id. 16.30; 132 id. id. 15.
CARRIQUIRI, CASAUX y Cía.—
51 borregos pelados Frigorífico J. M. Fernández, pesos 18; 130 id. matadero id. 15.80.
ELORDY y Cía. JUAN—
145 capones pelados Frigorífico Trebolares, pesos 21.
LIZARRALDE Hnos.—
105 capones matadero Alzaga, pesos 33; 137 id. Frigorífico id. 29.70.
MENDEZ y Cía. J. M.—
45 capones matadero Ducós, pesos 31; 82 id. Frigorífico id. 27; 35 borregos matadero id. 23.50.
OJEA T. y H.—
193 borregos matadero Pigüé. pesos 19.20.
RODRIGUEZ GABINO—
69 capones matadero Veal, pesos 31.50; 10 ovejas id. id. 32; 194 capones id. Defferrari 21.10.
SALABERRY Y BERCETCHE—
166 capones Frigorífico Armas, pesos 32; 11 ovejas matadero Pigüé 34; 44 capones Frigorífico id. 24.50; 76 ovejas matadero id. 25.50; 47 borregos Frigorífico id. 21.50; 135 capones id. Maipú 29.70 32 id. matadero id. 32.50.
WALLACS y Cía.—
58 capones Frigorífico Warnes, pesos 24.50; 15 corderos matadero id. 9.30.
ARANCET y Cía. PEDRO—
24 ovejas matadero Freyre, pesos 28.50 36 capones Frigorífico id. 24.
LALOR JUAN—
600 capones matadero Ombú, pesos 22.50 376 id. id. Otoño 17.50; 10 id. id. 14.50; 100 id. id. 17.50; 60 id. pelados Frigorífico Pinzón 23; 60 borregos matadero id. 14.50; 66 capones id. Espartillar 21.50; 114 borregos id. id. 19.30; 23 capones pelados Frig. Colón 19.30; 44 borregos id. id. 15; 376 capones id. Cascada 24.30.
SANTAMARINA E HIJOS—
79 capones Frigorífico Orense, pesos 29.80.
THOMPSON y Cía. E. A.—
66 capones Frigorífico Vázquez, pesos 31 42 ovejas matadero id. 33; 21 id. id. 25.50.
ABELLO y Cía. S.—
56 ovejas matadero Simson, pesos 22; 19 borregos id. id. 18.80; 49 corderos id. id. 10.
URTASUN E HIJO M.—
85 capones pelados Frigorífico Alzaga, pesos 25.60; 19 id. id. 18; 81 borregos id. id. 11.
DEVOTO y Cía. TOMAS—
155 capones Frigorífico Pirán, pesos 28.
GONI E HIJO IGNACIO.—
86 ovejas peladas matadero Vergara, pesos 23.30.
LA EXPORTADORA ARGENTINA—
30 borregos Frigorífico Alzaga, pesos 22; 29 ovejas matadero id. 29.50; 68 id. id. 26.
AYERZA E HIJOS—
63 capones matadero H. Re[illegible], pesos 30.50.
GUILLON y Cía. RODOLFO—
30 capones matadero C. Seguí, pesos 36.70; 30 corderos id. id. 25; 184 corderos id. Girodias 9.50.
VELAZ y Cía. ANGEL—
170 capones pelados Frigorífico Chapadmalal, pesos 29; 11 borregos matadero S. Mauricio 18.50; 20 capones Frig. id. id. 29.50; 25 borregos matadero id. 21.50, 130 corderos id. id. 11.
LANUSSE P. y A.—
155 capones matadero Tres Arroyos, pesos 32; 100 id. pelados Frigorífico G. Chaves 27; 24 ovejas matadero Pigüé 20. 59 borregos Frig. id. 20; 100 id. pelados Ordóñez 18.60; 25 borregos matadero Espartillar 21; 32 capones id. id. 26.50; 58 borregos id. id. A. Corto 28.20; 200 capones pelados Frigorífico Defferrari 22 10 capones matadero Espartillar 23.

VALOR DE LA PROPIEDAD

El Banco Hipotecario Nacional ha vendido ayer, la propiedad Billinghurst 488, de 8.66 por 30.31, en 40.000 $.

VALOR DE LA HACIENDA

Nicolás A. Calvo—

Resultado del 5o. remate-feria en Atalfva, F. C. P. S. F., celebrado el 9 de septiembre:

Toros para consumo, de $ 136 a 210; novillos mestizos, de 2 1|2 años, de $ 116 a 160; novillitos, de 98.50 a 116; vacas, de 126 a 167; vacas criollas, de 86 a 110; torunos y bueyes, de 134 a 185; novillos criollos, de 81 a 135; novillitos criollos, de 75 a 80.50; vacas con cría mestizas (lo que pisa), de 67 a 87.50. Importan estas ventas, 182.143.50 $.

Resultaron compradores los señores: Frigorífico Wilson de la Argentina, 7. A. y P. E. D'Amico, Pascual Schiavi, Manuel Trilnich, Querubín Chisthi, Carlos Minella, José Jorge, Santiago Miretti, Miguel Bogero, Enríquez, Manfredi, Schiavi y Armatti.

COCHERIA TACUARI
Sucesores de
IRIBARNE & Cía
NO CONFUNDIR
TACUARÍ 344

AVISOS FUNEBRES

ENTIERROS

ANGEL GARRIGA. — (q. e. p. d.) — Falleció en 12 de septiembre de 1918, confortado con los auxilios de la santa religión. — Su esposa, Anita V. de Garriga; su señora madre María P. de Garriga; sus hermanos Leonor (ausente), María G. Vda. de Sueiro, Rafael, Domingo y José; su señora madre política, Concepción T. de Visca; sus hermanos políticos Javier, Angela y Juan Visca, Sara P. de Garriga, Rosa N. de Garriga y Eugenio Vila (ausente), sobrinos, primos y demás deudos, invitan a sus relaciones a acompañar los restos del extinto al cementerio del Oeste, hoy viernes 13 a las 3 p. m. Unica invitación. El duelo se despedirá por tarjeta. Casa mortuoria, Cochabamba 1144. Carruajes en la cochería Tacuarí, calle Tacuarí 344. 8|518 v. sept. 13.

JUAN B. CHUBURU. — (q. e. p. d.) — Falleció el 12 de septiembre de 1918, confortado con los auxilios de la santa religión. — Su esposa, Feliciana E. de Chuburu; sus hijos Juan B., Lila Ch. de Chimondegui, Felisa, Ch. de Zubiaurre, Pedro, Marcelino, Lucía, Luisa Ch. de Puchulo, B. Daniel, Noemí y Luis María; sus hijos políticos Ignacia Z. de Chuburu, Pedro Chimondegui, Valerio Zubiaurre y Bautista Puchulo; hermanos y hermanos políticos, nietos, sobrinos y demás deudos, invitan a sus relaciones a acompañar los restos del extinto a la estación Constitución, hoy viernes 13, para ser conducidos al Tandil con el tren que saldrá a las 8.20 p. m. La comitiva fúnebre partirá de la casa mortuoria, calle Cerrito 1230, a las 7 p. m. Se ruega no enviar coronas. El duelo se despedirá por tarjeta. Carruajes en la casa Iribarne, (hijos de Juan Iribarne), Callao 416 y Andes 1230. 8|520 v. sept. 13.

MISAS Y FUNERALES

MIGUEL ESCALADA. — (q. e. p. d.) — Falleció en Génova el 3 de septiembre de 1918. — Su esposa Laura de Iriondo de Escalada, sus hijos, Miguel, Laura, Georgina, Jorge, Corina, Agustín y Marcelo (ausentes); sus hermanos, Lastenia Escalada de Lemoine, Marcelino Escalada, Florencio Escalada, Corina Escalada de Martínez Campos (ausente) y María Escalada de Díaz Vélez; su señora madre política Vicenta Iturraspe de Iriondo, sus hermanos y hermanas políticas, sobrinos, sobrinas y demás deudos, invitan a sus relaciones al funeral que por el eterno descanso de su alma se celebrará el sábado 14 del corriente, en la iglesia San Nicolás de Bari, a las 11 a. m. El duelo se despedirá por tarjeta. 8|495 v. sept. 14.

DOCTOR SALUSTIANO CAMET.— (q. e. p. d.) — Falleció el 16 de septiembre de 1917, confortado con los auxilios de la santa religión y la bendición papal. — Su esposa Arminda Ferrari de Camet; sus hermanos Félix U., Juan L., Valeria C. de Greslebin, Rufina, Florencio, Isabel C. de Podestá, Justina C. de Williams y Francisco Carmelo; sus hermanos políticos Julia Iza de Camet, Emilio Greslebin, Laura Rivera de Camet, Arturo Podestá, Daniel Williams, Clara Iza de Camet, doctor Alfredo Ferrari, doctor José Bianco, Esilda Ferrari de Bianco, Jenny Ferrari de Kolungia y Cristina Arballo de Ferrari; sobrinos, tíos, primos y demás deudos, invitan a sus relaciones al funeral de cabo de año, que por el eterno descanso de su alma se celebrará en la iglesia de San Miguel Arcángel, el lunes 16 del corriente, a las 10 a. m. Favor que agradecerán. El duelo se despedirá por tarjeta. 8|510 v. sept. 15.

CASA IRIBARNE DE LOS HIJOS DE JUAN IRIBARNE
COCHERIA — 416 - Callao - 416
Carruajes — Automóviles — Servicio fúnebre
TELEFONOS: Unión Telefónica 620, Libertad y 894, Libertad. — Cooperativa Telefónica 51, Central.
LA CASA NO TIENE SUCURSAL

CAMBIOS BANCARIOS DEL DIA. — A LA VISTA

BANCOS	Inglaterra	Francia	España	Suiza	Italia	N. América	Brasil
Nación Argentina	51 1/8	5.60	4.25	—	6.48	98.50	—
Provincia de Buenos Aires	51 1/4	5.60	4.35	—	6.50	98.30	20.100
Londres y Río de la Plata	51 3|16	5.56	4.35	—	6.50	98.40	—
Británico de la América del Sur	51 1/8	5.60	4.25	—	6.53	98.40	—
Español del Río de la Plata	51 1/4	5.60	4.29	4.20	6.48	98.30	—
Italia y Río de la Plata	—	—	—	—	—	—	—
Londres y Brasil	51 5|16	5.60	4.25	—	6.51	98.20	21.200
Galicia y Buenos Aires	51 1/4	5.60	4.29	—	6.48	98.30	—
Comercial Italiano	—	—	—	—	—	—	—
Francés y Río de la Plata	51 1/8	5.60	4.29	—	6.48	98.40	—
Popular Argentino	—	—	—	—	—	—	—
Nuevo Italiano	—	—	4.30	—	6.50	—	—
Francés e Italiano para la A. del Sur	51 1/4	5.58	4.32	4.33	6.57	98.30	21.200
National City Bank	—	—	—	—	—	—	—
Anglo-Sudamericano	51 3|16	5.53 1/4	4.33	—	6.36	98.25	—
The First National Bank Boston	51 1/4	5.60	4.35	—	6.50	98.25	—
España y América	51 1/4	5.60	4.30	—	6.50	98.50	—
Argentino Uruguayo	—	—	—	—	—	—	—
Alemán Transatlántico	—	—	4.22	—	—	—	—
Germánico de la América del Sur	—	—	4.28	—	—	—	—
Holandés de la América del Sur	51 1/8	5.56	4.29	4.20	6.50	98.50	—
The Yokohama Specie Bank, Limited	51 1/4	5.57				98.25	—

Los Bancos Germánico de la América del Sud y Alemán Transatlántico giran sobre Alemania a 4 marcos.

VAPORES ESPERADOS

Brasileño Ilheis de Paranaguá con carga.

Británico La Rosarina, de Liverpool, idem.

VAPORES A SALIR

Británico Hostilius, para Liverpool, con carga.

Español Eolo, para Canarias, con carga.

Id. Urkiola Mendi, idem idem.

Francés Italie, para Marcella, id.

Británico Camoens, para Liverpool, idem.

Idem Swinburne, idem idem.

VAPORES DE LOS RIOS

Llegaron hoy:

París y Cabo Corrientes, de Montevideo.

Salen hoy:

París y Cabo Corrientes, para Montevideo, a las 10 p. m.

ENTRADAS Y SALIDAS DE BUQUES DE ULTRAMAR HABIDAS EN EL PUERTO DE LA CAPITAL DESDE LAS 8 a. m. DE AYER HASTA LAS 8 a. m. DE HOY.

Brasileño Minas Geraes, de Pernambuco, en la Dársena Norte, con pasajeros y carga.

Nacional Las Mercedes, de Paranaguá, en el Riachuelo, con madera.

Británico Brodmount, de Zárate, en la dársena Norte, a completar su carga.

Noruego Frey, para N. York, en la dársena Norte, con carga.

Barca noruega Protector, idem, id.

Idem Sorknes, idem idem.

Español Valbanera, para Barcelona, con pasajeros y carga.

Brasileño Pará, para Pará, idem.

Idem Carangola, para Río de Janeiro, con carga.

Noruego Vela, para Gibraltar, id.

Nacional Dublin, para Santos, id.

Británico Greistone, para Liverpool, idem.

Brasileño Guanaco, de Río Grande, en el dique 1, con carga.

Británico Burgundy, de Rosario, en el dique 2, a completar.

Británico Bassano, de Hull, en el Riachuelo, con carbón.

Británico Westmeath, de Gibraltar, en el dique 4, con carbón.

Americano Sacramento, de Móbile, en el dique 1, con carga.

Barca noruega Edon, de la rada, en el dock sur, con carga.

Barca danesa Ingrid, de la rada, en la Boca, con carga.

Francés Ouessant, para El Havre, con carga.

Brasileño Fidelense, para Río de Janeiro, con harina.

VAPORES CON CORRESPONDENCIA A SALIR

Día 14: Infanta Isabel de Borbón, llevará correspondencia para Canarias, Australia, Nueva Zelandia, Sud Africa, Rusia, Noruega, Suecia, Holanda, Bélgica, Gran Bretaña, Francia, Suiza, Italia, Grecia, Egipto, Portugal y España, a las 8 a. m., con alcance en el puerto.

Día 14: Cuyabá, llevará correspondencia para Brasil, a las 3 p. m., con alcance hasta las 7 p. m.

V. PALATINI e hijo
AGENTES MARITIMOS
Despachos de Aduana. Importación y Exportación. Comisiones en General. Calle SARMIENTO N.o 412. Escritorio 10. Dirección Telegráfica: "Palatinijo". Cod. A B C y Ribeiro. Coop. Telef. 745, Central. Unión Telefónica Avenida, Buenos Aires.

NAVEGACION

DODERO Hnos. Lda.
Corredores marítimos
Montevideo, Rosario, Bahía Blanca
25 de Mayo 267-73. Buenos Aires

COMPAÑIA ARGENTINA DE NAVEGACION (Nicolás Mihanovich) Limitada. — Casa matriz: 41 Threadneedle Street, London, E. C.—Nuevo horario a regir desde el 1.o de mayo de 1918:
Línea Buenos Aires-Montevideo: Salidas de la dársena sur todas las noches, a las 10 p. m.
Línea Salto y escalas: Salidas martes, jueves y domingos, a las 11 a. m.
Línea Colonia, Carmelo y escalas: Salidas, miércoles y domingo a las 8 a. m.
Línea directa a Gualeguaychú: Salidas miércoles y sábados a las 5 p. m.
Línea Paraná, Alto Paraná (hasta Posadas), Paraguay, Alto Paraguay (hasta Corumbá): Salidas, jueves y domingos, a las 10 a. m.
Para informes y pasajes, dirigirse a la administración, calle 25 de Mayo esquina Cangallo, Buenos Aires.

CHRISTIAN BUGGE
AGENTE DE VAPORES
CORREDOR MARITIMO
Cangallo 315. - II piso
BUENOS AIRES

MARITIMAS

MAREA Y VIENTO

Hora	Pies	Pulgadas	Viento
6 a. m.	21	—	S.S.E.
7 a. m.	21	8	"
8 a. m.	22	8	"
9 a. m.	23	—	"

EDICTOS JUDICIALES

Por disposición del señor juez de primera instancia en lo civil de la capital federal, doctor Fernando Klappenbach se cita, llama y emplaza por el término de treinta días a contar desde la primera publicación del presente, a todos los que se consideren con derecho a los bienes dejados por fallecimiento de don ISAAC MARIA CHAVARRIA, ya sean como herederos o acreedores, para que, dentro de dicho término, comparezcan por ante su juzgado y secretaría del que suscribe, a deducir sus acciones en forma, bajo apercibimiento de lo que hubiere lugar por derecho.
Buenos Aires, agosto 19 de 1918. Guillermo Espeche, secretario. 8|371 v. septiembre 26.

El señor juez de primera instancia en lo civil de la capital de la República, doctor don Adolfo Casabal, ha dispuesto se cite, llame y emplace por el término de treinta días, contados desde la primera publicación del presente, a todos los que se consideren con derecho a los bienes dejados por doña CLEMENTINA CRESPO DE DEL VISO, ya sean como herederos o acreedores, para que dentro de dicho término comparezcan a deducir sus acciones en forma, por ante su juzgado y secretaría del que suscribe, bajo apercibimiento de lo que hubiere lugar por derecho.
Buenos Aires, agosto 24 de 1918. — Enrique A. Peña, secretario. 8|362 v. sept. 25.

El señor juez de primera instancia en lo civil de la capital de la república, Dr. don César N. Campos, ha dispuesto se cite, llame y emplace por el término de treinta días contados desde la primera publicación del presente, a todos los que se consideren con derecho a los bienes dejados por don EDUARDO MIGNACCO, ya sean como herederos o acreedores, para que dentro de dicho término comparezcan a deducir sus acciones en forma por ante su juzgado y secretaría del que subscribe, bajo apercibimiento de lo que hubiere lugar por derecho. — Buenos Aires, agosto 20 de 1918.—Gabriel Fernández, secretario. 8|351 v.St.23.

El señor juez de primera instancia en lo civil de la Capital de la República, doctor don M. Mackinlay Zapiola, ha dispuesto se cite, llame y emplace por el término de treinta días, contados desde la primera publicación del presente, a todos los que se consideren con derecho a los bienes dejados por don JUAN LUIS DOMINGO PENDOLA o DOMINGO J. PENDOLA, ya sean como herederos o acreedores, para que dentro de dicho término, comparezcan a deducir sus acciones en forma, por ante su juzgado y secretaría del que suscribe, bajo apercibimiento de lo que hubiere lugar por derecho.
Buenos Aires, agosto 16 de 1918.—Juan José Coronado, secretario. 8|304 v. Sept. 18.

El señor juez de primera instancia en lo civil de la Capital de la República, doctor don Adolfo Casabal, ha dispuesto se cite llame y emplace por el término de treinta días, contados desde la primera publicación del presente, a todos los que se consideren con derecho a los bienes dejados por doña CORINA MADERO de OLIVERA, ya sean como herederos o acreedores, para que dentro de dicho término comparezcan a deducir sus acciones en forma, por ante su juzgado y secretaría del que suscribe, bajo apercibimiento de lo que hubiere lugar por derecho.
Buenos Aires, agosto 14 de 1918. — Alfredo Persiani, secretario. 8|263 v. sept. 13.

Por disposición del señor juez de primera instancia en lo civil de la capital de la república, doctor don Juan Carlos Lagos, ha dispuesto se cite, llame y emplace por el término de treinta días, contados desde la primera publicación del presente, a todos los que se consideren con derecho a los bienes dejados por don JOSE RODRIGUEZ PORTELA, ya sean como herederos o acreedores, para que dentro de dicho término comparezcan a deducir sus acciones en forma, por ante su juzgado y secretaría del que suscribe, bajo apercibimiento de lo a que hubiere lugar por derecho.
Buenos Aires, agosto 19 de 1918. — Juan E. Pagano, secretario. 8|422 v. sept. 30.

El señor juez de primera instancia en lo civil de la Capital de la República, doctor don Fernando M. Colombres, ha dispuesto se cite, llame y emplace por el término de treinta días, contados desde la primera publicación del presente, a todos los que se consideren con derecho a los bienes dejados por doña ROSA CASALINO de BENVENUTO, ya sean como herederos o acreedores, para que dentro de dicho término comparezcan a deducir sus acciones en forma, por ante su juzgado y secretaría del doctor Osvaldo Rocha, bajo apercibimiento de lo que hubiere lugar por derecho.
Buenos Aires, julio 22 de 1918. — Víctor Sandullo, secretario. 8|444 v. oct. 2.

Por disposición del señor juez de primera instancia en lo civil de la Capital de la República, doctor don Arturo Seeber, se cita y emplaza por el término de treinta días, a contar desde la primera publicación del presente, a todos los que se consideren con derecho a los bienes dejados por fallecimiento de doña CAROLINA LAPRIDA, de MARTIN, ya sean como herederos o acreedores, para que dentro de dicho término, comparezcan por ante su juzgado y secretaría del que suscribe, a deducir sus acciones en forma, bajo apercibimiento de lo que hubiere lugar por derecho.
Buenos Aires, septiembre 5 de 1918. — Héctor Depietri, secretario. 8|460 v. octubre 5.

Por disposición del señor juez de comercio de la capital federal, doctor Tristán M. Avellaneda, se cita, llama y emplaza por el término de quince días, al señor CARLOS PISANI, a fin de que comparezca a estar a derecho en el juicio que por cobro de pesos, proveniente de una cuenta, le ha entablado los señores S. Podestá y Hnos., bajo apercibimiento de nombrarle al señor defensor de ausentes, para que lo represente en este juicio. Los edictos deberán ser publicados por el término de quince días, en el "Boletín Judicial" y LA EPOCA.
Buenos Aires, agosto 29 de 1918. — Arturo Navarro, secretario. Palacio de Justicia, 5.o piso. — Firmado: Arturo Navarro. 8|467 v. sept. 21.

Por disposición del señor juez letrado del territorio, doctor José M.a Guzmán, se cita y emplaza a don VICTOR URIBURU, para que dentro del término de veinte días, hábiles y contados desde la primera publicación del presente, comparezca por sí, o por apoderado, a estar a derecho en la demanda que le ha promovido doña Mercedes Betrette de Danieri, por cobro de pesos y transferencia de crédito, bajo apercibimiento de designársele defensor de oficio en caso contrario.
Formosa, agosto 21 de 1918. — A. Cúneo, secretario. 8|486 v. sept. 27.

Por disposición del señor juez de comercio de la capital, doctor Félix Martín y Herrera, se hace saber que el comerciante PEDRO PARODI ha sido declarado en estado de quiebra, de acuerdo con el siguiente auto:
"Buenos Aires, junio 22 de 1918. — Autos y vistos: Por presentado y constituído el domicilio indicado. Atento a lo solicitado, declárase en estado de quiebra a Pedro Parodi. Nómbrase contador a don Domingo N. Castellano, a quien le ha correspondido según el sorteo practicado en este acto ante el actuario. Fíjase como fecha provisoria de la cesación de pagos el día de la presentación; líbrese oficio al señor director de correos para que retenga y remita al contador nombrado la correspondencia epistolar y telegráfica del fallido, que deberá ser abierta en su presencia o por el juez en su ausencia, a fin de entregarle la que fuere puramente personal; intímese a todos los que tengan bienes y documentos del fallido para que los pongan a disposición del contador, bajo las penas y responsabilidades que correspondan; se prohibe hacer pagos o entregas de efectos al fallido, so pena a los que lo hicieren, de no quedar exonerados en virtud de dichos pagos y entregas, de las obligaciones que tengan pendientes en favor de la masa; procédase por el actuario y el contador nombrado a la ocupación, bajo inventario, de todos los bienes y pertenencias del fallido; líbrense los oficios del caso a los señores jueces de comercio y a la oficina de embargos e inhibiciones, para que anote la que se decreta contra el fallido y cítese al señor agente fiscal; publíquense edictos por seis días en los diarios "Boletín Judicial" y LA EPOCA, haciendo saber este auto y convocando a los acreedores a junta de verificación de créditos, que tendrá lugar en la sala de audiencias del juzgado el día diez y nueve de julio a las dos p. m.
Se señalan para notificaciones en secretaría los días lunes y jueves o el siguiente hábil, si alguno de éstos fuere feriado. — Rep. la foja. — Nómbrase inventariador al escribano señor Ricardo Victorica y procédase a la clausura del negocio del fallido por el oficial González. — (Firmado): F. Martín y Herrera. — Ante mí: Alfredo G. Romero. — Posteriormente fué designada la audiencia del 18 del corriente a las dos p. m. y se nombró contador a don Francisco C. Cágepa. — Buenos Aires, septiembre 6 de 1918. — Palacio de Justicia, 6.o piso sobre Lavalle. — Alfredo G. Romero, secretario. 8|491 v St.15.

Por disposición del señor juez de primera instancia en lo civil de la capital federal, doctor Juan Carlos Lagos, secretaría Vincent, se hace saber por el término de diez días a los acreedores de la testamentaria concursada de don GERMAN GARCIA, que, de acuerdo con lo dispuesto por el artículo 718, del código de procedimientos, se ha fijado la audiencia del veintisiete de septiembre a las tres p. m., para que tenga lugar la junta general de acreedores, a efecto de proceder a la verificación de los créditos, previniéndose que los acreedores que no concurran se adhieren a las resoluciones tomadas por la mayoría. — Buenos Aires, septiembre 9 de 1918. — Luis F. Vincent, secretario. 8|493 v.St.19.

Por disposición del señor juez federal de la capital de la República, doctor don Manuel B. de Anchorena, se cita y emplaza por el término de tres días, a contar desde la primera publicación del presente edicto, a don JOSE CASINI, para que comparezca ante V. S., a estar a derecho y constituir domicilio legal, en el juicio que por cobro ejecutivo de pesos le sigue el Banco de la Nación Argentina, bajo apercibimiento de darle la correspondiente intervención al señor defensor de ausentes en turno.
Buenos Aires, septiembre 3 de 1918. — Rodolfo Amaya, secretario. 8|491 v. sept. 13.

Por disposición del señor juez de comercio de esta capital, doctor Alberto Estrada, se hace saber a don ANDRES FERREIRA, por el término de tres días, a contar de la primera publicación del presente, la sentencia de trance y remate dictada contra él en el juicio que por cobro de pesos le sigue el Banco de Madrid y Buenos Aires, y cuyo tenor es el siguiente: Buenos Aires, diciembre 11 de 1917. Autos y Vistos: Certificando el actuario en este acto que el ejecutado, don ANDRES FERREIRA, no ha opuesto excepciones legítimas, dentro del término legal; de acuerdo con lo dispuesto en los artículos 486 y 507 del Cód. de Ptos., sentencio esta causa de trance y remate y mando se lleve adelante la ejecución, hasta hacerse al acreedor íntegro pago de la suma reclamada, intereses y costas, a cuyo efecto regulo los honorarios del doctor Lucio García, en doscientos pesos moneda legal, y los del apoderado señor San Martín, en cien de igual moneda. Notifique el empleado Reynoso.— Alberto Estrada. Ante mí: Alberto F. Jordán.
Buenos Aires, julio 23 de 1918. — Alberto F. Jordán, secretario. 8|109 v. sept. 14.

Por disposición del señor juez de comercio de la capital federal, doctor Alberto Estrada, se hace saber por el término de ocho días, que se ha presentado don JOSE G. ZALDIVAR, de la firma fallida ZALDIVAR ESPI y Cía, solicitando rehabilitación para ejercer el comercio. — Ricardo S. Curutchet, secretario.
Buenos Aires, septiembre 11 de 1918.— Ricardo S. Curutchet, secretario. 8|513 v. sept. 20.

Por disposición del señor juez de primera instancia en lo civil de la Capital de la República, doctor Fernando M. Colombres, se hace saber por cinco días contados desde la primera publicación del presente, que en el juicio que por sobre separación de bienes sigue doña ELISA RODRIGUEZ de GUILLOT contra PEDRO GUILLOT, se ha dictado sentencia cuya parte dispositiva dice: "Buenos Aires, agosto 22 de 1918. Por ello, fallo: Declarando disuelta la sociedad conyugal existente entre doña ELISA RODRIGUEZ de GUILLOT y don PEDRO GUILLOT y en su mérito decreto la separación de bienes entre ambos, sin costas, por no haber existido oposición (art. 221 in fine del C. de Ptos.). Notifique el empleado Harrington, cópiese y oportunamente archívese, previa rep. de fojas. — F. M. Colombres. Ante mí: Manuel C. Olmos".
Buenos Aires, septiembre 6 de 1918. — Manuel C. Olmos, secretario. 8|512 v. sept. 17.

REMATES

Angel Velaz & Cía.

Por $ 9.000, bonito y moderno chalet de material en Villa del Parque (capital federal), calle Llavallol 3410, esquina San Roque 3407, a cuatro cuadras de la estación del F. C. P., a 8 del tranvía Anglo-Argentino (línea 85 y 86, en combinación con el subterráneo), y a 5 del tranvía Lacroze. Muy bien distribuído, con jardín al frente, entrada independiente para servicio; planta baja con vestíbulo, sala, comedor, escritorio, toilette, cocina, despensa y lavadero. Planta alta con vestíbulo, cuatro lindos dormitorios y baño instalado, luz eléctrica, cloacas internas y aguas corrientes. El terreno es de 22.17 por 18.47 varas, midiendo hasta la ochava 20.30 varas en su frente a Llavallol y 15.01 varas a San Roque. Está desocupada, puede visitarse a cualquier momento y se entregará llave en mano. Base resuelta, 9000 pesos al contado.

El **domingo 15 de septiembre a las 3** p. m., en la misma propiedad. Títulos perfectos a disposición de los interesados, en nuestra casa, San Martín 329, donde pueden solicitarse prospectos con fotografía. Seña, 8 o|o. Comisión, 2 o|o. — Angel Velaz y Cía.

8|492 v.St.14

Colonia "La Esperanza", en Baradero. 7300 hectáreas divididas en 105 chacras, con superficies desde 40 hasta 200 hectáreas: la mitad de las chacras son con muy buenas poblaciones y galpones y la mayoría con alambrados en perfecto estado. Rica tierra para agricultura y ganadería, con aguas inmejorables. Próximamente detalles y fecha del remate, el que se efectuará con grandes facilidades de pago, garantiéndose títulos perfectos a entera satisfacción de todos los compradores. Soliciten desde ya informes a nuestra casa, San Martín 329. — Angel Velaz y Cía.

El saldo de La Gran Colonia, en General Levalle, sur de Córdoba, departamento Juárez Celman. 11.400 hectáreas que remataremos por cuenta y orden de los señores Genoud Benvenuto Martelli y Compañía, divididas en 45 lotes de 200 y 400 hectáreas, con grandes facilidades de pago, pues el Banco Hipotecario Nacional, consecuente con su propósito de propender a la subdivisión de los latifundios, ha acordado en este caso préstamos condicionales en cédulas a cada lote, que varían entre $ 51.59 y 76.41 por hectárea, que son las sumas que se tomarán como bases para la venta y las que aparecen detalladas en los planos de remate; esos préstamos acordados por el Banco Hipotecario Nacional pueden aceptarlos o no los compradores, a su voluntad, siendo una gran facilidad que se acuerda a los mismos, pues abonando al contado solo el excedente de las cédulas, para el pago de éstas, se les acuerda un plazo de 33 años, con un servicio de 8 o|o anual, en el que se incluye interés, amortización de capital y comisión del Banco, pudiendo además hacer amortizaciones extraordinarias en cualquier momento.

La fracción en venta queda a 1 legua de la estación General Levalle, del F. C. P., la hemos inspeccionado personalmente y podemos asegurar que se trata de tierra riquísima, apta para todo cultivo y muy especialmente para alfalfa, la que produce allí en forma exuberante; el agua, que se encuentra a 5 y 6 metros de profundidad, es dulce en la mayoría de los lotes y ligeramente salobre, pero muy buena para haciendas, en los lotes afectados por la antigua cañada que casi ha desaparecido y se encuentra hoy muy pastosa, siendo ella aprovechable, parte para agricultura y en su totalidad para ganadería. En esta última cosecha los rindes en este campo han sido, término medio, de 25 fanegas de trigo por hectárea. Tenemos un estudio hecho de lote por lote, el que puede ser revisado en nuestra casa.

Hemos visitado también campos y establecimientos linderos y vecinos a esta colonia y hemos quedado sorprendidos de la bondad de esas tierras, pues no solo la alfalfa y el trigo se producen en forma admirable, sino todo lo que se planta o se siembra, tanto en árboles de sombra o frutales, como verduras y legumbres.

Los compradores recibirán inmediatamente sus escrituras, las que serán otorgadas por ante el escribano del Banco Hipotecario Nacional, señor Julio F. Allaga, en Córdoba, o ante el señor Rodolfo Di Cló, en la capital federal, pero deberán respetar a los actuales colonos hasta que levanten la presente cosecha, recibiendo de ellos los compradores el arrendamiento convenido de 20 por ciento trillado, embolsado y puesto en la estación. Todas las mejoras existentes en el campo son de propiedad de los colonos.

El remate se efectuará en el salón-biógrafo "Jorge Newbery", en el mismo pueblo de General Levalle.

El **domingo 29 de septiembre**, a la 1 p. m., en cuyo acto todo comprador deberá entregar el 8 o|o de seña a cuenta de precio y el 2 o|o de nuestra comisión, garantizándoseles que los títulos son perfectos.

Para visitar el campo dirigirse en General Levalle a casa de los señores Genoud, Benvenuto, Martelli y Cía., que queda frente a la estación, donde se facilitarán todos los medios a los interesados. Por cualquier otro informe y para solicitar planos dirigirse por carta, teléfono o personalmente a nuestra casa, San Martín 329. U. T. 4601 (Avenida). — Angel Velaz y Cía.

8|316 v. 28 sept.

Casares Hnos. y Diehl

530 toros y vaquillonas de 2 años, en Rufino, F. C. P. y C. Arg. 2o. remate anual de reproductores del establecimiento El Refugio, en Roseti, F. C. P., de los señores Quintana y Cía. Comprende esta venta 200 toros Shorthorn, de 2 años, puros por cruza a campo, y 30 a galpón, 300 vaquillonas Shorthorn, de 2 años, puras por cruza, a campo y 10 padrillos Shire y Clydesdale, de 2 años puros por cruza.

El **domingo 15 de septiembre**, a la 1.30 p. m. en Rufino F. C. Pacífico y Central Argentino, en nuestras instalaciones, situadas en el campo La Invernada, de los señores Quintana y Cía., con los reproductores a la vista. Por mayores informes dirigirse por carta o personalmente a nuestras oficinas, Sarmiento 357, o al señor José María Blanco, nuestro representante en Rufino y Charlone, F. C. Pacífico. — Casares Hnos. y Diehl.

8|405 v. sep. 14

Adolfo Bullrich y Cía.

Exposición en Palermo

Organizada por la Sociedad Rural Argentina y a inaugurarse en su local de Palermo, el jueves 12 del corriente.

Orden de ventas:

Viernes 13 y sábado 14, a las 9 a. m. y 2 p. m., domingo 15 a las 9 a. m. y lunes 16 a las 9 a. m.— Reproductores lanares, merino argentino, variedades Caras Negras, Dishley, Romney, Marsh y Lincoln.

Yeguarizos: Percherón, Boulonnais S. Punch, Shire, Clydesdale, S. P. C. Arabe, Polo Pony, Hackney, Hackney Pony, York Shire, A. Normando y Criolla.

Reproductores porcinos y caprinos. Lunes 16 a las 2 p. m., martes 17 a las 9 a. m. y 2 p. m. y miércoles 18 a las 9 a. m. — Reproductores vacunos machos y hembras de las razas Hereford, A. Angus a galpón y palenque y lecheras a galpón.

Miércoles 18 a las 2 p. m.—Reproductores vacunos machos y hembras de la raza Shorthorn a galpón, siguiendo por categorías hasta terminar con los palenques de la misma raza.

Otros informes en nuestra casa, Florida 273, o en nuestro escritorio en la misma exposición. — Adolfo Bullrich y Cía.

Basilio E. Chiappori

JUDICIAL — CHALET EN BELGRANO: Olaguer 2491 esquina General Paz 1515, remataré:

El **domingo 15 de septiembre a las** 4 p. m. Sobre el mismo; por orden del señor juez César S. Campos, secretaría del doctor Demaría, en los autos sucesorios Lauro de los Santos; base: 46.698,82 pesos, o sea, las 2|3 partes de su tasación.

Propiedad de altos; la planta baja se compone de hall, escritorio, sala, comedor, antecomedor, sala de té, despensa, cocina, w. c. y cuarto de servicio, y en la planta alta: escalera de acceso de cedro, una habitación-estudio en el único descanso de la misma; hall, cuatro dormitorios, guardarropa, baño y terraza; sobre el adoquinado, edificada en un terreno que mide en metros 18.32 al S.E.; 20.87 al S.O.; 18.27 al N.O. y 20.25 al N.E., igual a metros cuadrados 367.03. Ad corpus. Seña, 8 o|o. Comisión, 2 o|o en efectivo. Puede visitarse de 1 a 4 p. m., por estar desocupada. Por más informes y prospectos, ocurrir a mis oficinas, Lavalle 1346; U. Telef. 6259, Libertad.

Buenos Aires, agosto 29 de 1918.

8|421-v. sep. 14.

Rufino de Elizalde y Cía.

JUDICIAL—CASA EN VILLA CENTENARIO (partido de San Martín), calle Boulevard Pedriel entre Baradero y Pergamino, designada con el nombre de "Villa Angela", a 5 cuadras del tranvía Lacroze.

Venta ordenada por el señor juez doctor Seeber, secretaría Caputo, en los autos seguidos por el Banco El Hogar Argentino contra don Luis Domingo Martignone.

Base, $ 3.544,96 m|n de c|l. El comprador podrá constituir una hipoteca de 3.000 pesos m|n a 5 años y 9 o|o anual por trimestres adelantados.

El **día domingo 15 de septiembre** a las 2 p. m., en la misma.

Su terreno mide 8m66 (10 v.) de frente al S.E. por 43m30 (50 varas), o sea una superficie de 274 metros 97 decímetros cuadrados (499v36).

Su edificio consta de 3 habitaciones, galería, w.c., cocinita, etc., piso de pino tea y exteriores de mosaico y ladrillos, pozo con bomba, cerco de alambre tejido, etc.

Seña, 8 o|o. Comisión, 2 o|o. Informes, San Martín 241.

8|416 v.St.14

Aduana de la Capital

Oficina de Remates (galpón D)

Dirección: pasando el puente de los diques, sobre la calle Belgrano, o sea donde ésta comienza.

Los días 16 y 17 del mes en curso, en el local de esta oficina y a la 1.30 p. m. se procederá a la venta, por orden del administrador don Antonio Lozano, de gran cantidad de mercaderías en general, provenientes de rezagos, comisos, averías y compra, parte de cuyo detalle se da a continuación:

112 piezas tocador de metal blanco y vidrio, a saber: espejos de mano, cepillos, calzadores, frascos, peines, polveras, alicates, tijeras, pulidores, limas, etc.; 3 juegos para tocador, vidrio y metal blanco, compuestos de 15 piezas cada uno; 33 piezas de cristal Bacarat y bronce, 18 violeteros porcelana de Sévres y bronce, 30 jarroncitos Sévres y bronce, 4 cigarreras porcelana y bronce, 20 tinteros porcelana Limoges y bronce con accesorios, 11 platos tarjeteros Sévres y bronce, 17 cofres Sévres y bronce, 2 pastilleros, cobre, pintados al óleo, 4 id de bronce en relieve, 6 espejos de mano bronce cincelado y miniaturas, 19 tarjeteros Sévres y bronce, un jarroncito y un vaso de porcelana, 3 lámparinas mármol, cristal y bronce, un gran tintero mármol y bronce, 2 vasos Sévres y bronce, 22 jarrones Sévres y bronce, 18 veladores eléctricos porcelana y bronce, 2 jarrones de gran tamaño porcelana de Sévres y bronce. Estos artículos todos son de verdadero valor artístico.

Rezagos: 5 fardos cartón, 8 fardos alambre púa y liso, 18.000 kilos alambre tejido, un cajón con esencias distintas para uso industrial (35 frascos y 3 latas), 1.900 cajas cigarros no habanos, 34 vestidos de lana y 25 de algodón, un cristalero de roble y vidrio, 40 cajones Oporto Lágrima Christi y Dos Angeles, 106 esqueletos azulejos, 528 k. b. resortes de hierro y manijas para ventanas de un marco para puerta, 22 barrilitos yerbamate elaborada, 106 kilos estampas de don Juan de Garay, 272 pares zapatos de seda para señora, 6 cajones paquetes tabletas y frascos caramelos surtidos y de chocolate, 2 cajones colchas de algodón, 480 k. b. grasa, un cajón cigarrillos turcos, un ancla y cadena de hierro con peso de 3200 kilos, 40.000 kilos baldosas mosaicos, un cajón y 3 esqueletos parte máquina de hierro para fabricar baldosas, 16 archivos de hierro con 120 casilleros cada uno, 4.000 mechas incandescentes sin concluir, 210 metros tejido algodón de seda, 64 bolsitas algodón para señora, 175 bolsitas seda mezcla para señora, 2.590 paquetes cigarrillos y 390 kilos tabaco no habano, 10 cajones botellas wisky, 50 relojes y barómetros sobre mesa, 200 cajones vino quinado.

Comisos: 142 cajas con sales baño, polvos, extracto y 140 cajas jabones perfumados, 22 pantallas seda, 24 termómetros clínicos 10 ks. tarjetas postales, 33 kilos jamón, 514 kilos alcornoque en plancha, un casco de barniz para litografía, 100 cajas extracto medicinal y otros artículos de droguería, 38 frascos bicloruro mercurio, 4 cajones extracto alcohólico para fabricación de licores.

Averías: un cajón botones hojalata, 6 carritos juguetería, 4 tambores cloruro de calcio, 52 fardos tabaco y un fardo tabaco habano, 21 cajones hilado de algodón y 2 fardos id, 9 cajones caños goma con hierro y bronce y repuestos, 8 cajones hule, dos cajones cuchillos de mesa postre, y con punta, y 28 tambores cloruro de calcio. Además se venderán 24 ovejas en el Instituto Bacteriológico calle Vélez Sársfield núm. 561, en donde están en exposición.

Nota.—Las mercaderías se encuentran a la vista de los interesados para ser examinadas, pues no se admitirá reclamo alguno después de vendidas, y deberán ser retiradas por los compradores dentro de las 48 horas de aprobado el remate por el señor administrador. Sin comisión. Seña 20 o|o. Para otros detalles e informes, dirigirse al jefe.

8|481 v. sep. 17

Casal Hnos.

Por disposición del señor juez de primera instancia en lo comercial de la capital de la República, doctor Alberto Estrada, secretaría del autorizante, se hace saber por el término de quince días, que en el juicio seguido por el Banco Anglo Sud Americano contra don JOSE CERUTI, han sido designados los martilleros señores Casal Hnos., para que procedan a la venta en pública subasta el día domingo 22 de septiembre, a las 3 p. m., sobre el mismo, de un lote de terreno señalado con el número 21, manzana "D.", calle Tinogasta entre Cervantes y Calderón, compuesta su extensión de: 8.66 metros al N. O., igual en su contrafrente; 49.57 al S. O. y 49.59 al N. E. Tasación, pesos 858.72 m|n. Los martilleros tomarán como base para la venta, la suma de pesos 572.48 m|n., o sean las dos terceras partes de su tasación, estando además autorizados para exigir del que resulte comprador, el 8 o|o a cuenta de precio y el 2 por ciento de comisión.

Buenos Aires, septiembre 6 de 1918. — C. Larreche Carrera, secretario.

8|482 v. sept. 22.

Pedro Bravo y Cía.

JUDICIAL — SOBRE LA AV. RIO Janeiro. — Casa Cangallo 4421. A 2 cuadras de la Avenida Díaz Vélez y del Parque Centenario, y a 3 de Corrientes. Edificio antiguo en terreno de dimensiones especiales. Juez Dr. Juan Carlos Lagos, Secretaría del Dr. Beretervide. Juicio sucesorio de Don Nicolás Caporale. Base $ 10.000.

El Miércoles 25 de Septiembre a las 3 p. m., en nuestra casa, Corrientes 447.

Mide 8m66 (10 v.) de frente por 36m62 (42 v. 49) en un costado, 37m67 (43 v. 50) en el otro y 8m72 (10 v. 07) en el contrafrente. Sala y 3 piezas de material, 2 piezas más y cocina de madera. Patio de mosaicos. 8 o|o a cuenta de precio y 2 o|o de comisión. Informes, Corrientes 447.—Pedro Bravo y Cía.

8|496 v. Set. 25

La Equitativa

Banco de Préstamos, Cerrito 358

EL MARTILLERO SEÑOR BERNARDO Buttafoco rematará por orden del establecimiento y cuenta de sus dueños.

El día **viernes 20 de septiembre**, a las 8.30 de la noche y en las noches subsiguientes, en caso de no terminar la venta, los empeños vencidos, consistentes en un rico surtido de alhajas, brillantes, perlas, armas, objetos de arte, etc., cuya exposición quedará abierta al público en su local Cerrito 358, los días 19 y 20 de septiembre, de 9 a. m. a 3 p. m.

8|506 v. sep. 20

LICITACIONES

Ministerio de Obras Públicas de la Nación

DIRECCION GENERAL DE OBRAS HIDRAULICAS

Se llama a licitación pública para la provisión de pernos, bujes y escuadras de acero al manganeso y canjilones, eslabones y bujes de acero fundido, con destino a varias dragas al servicio de las comisiones de los ríos de la Plata, Paraná y Uruguay, de acuerdo con los documentos que los interesados pueden retirar gratuitamente en la inspección general de máquinas y materiales, Casa de gobierno, tercer piso.

La apertura de las propuestas tendrán lugar en la dirección general de obras hidráulicas el día 15 de octubre de 1918, a las 3 de la tarde, por el escribano mayor de gobierno, en presencia de los interesados que concurran al acto. — Buenos Aires, julio 1o. de 1918.

8|62 v. oct. 15

Ministerio de obras públicas

DIRECCION GENERAL DE OBRAS HIDRAULICAS

Llámase por segunda vez a licitación pública hasta el día 16 de septiembre próximo, a las 3 p. m., para la provisión de carbón de fragua y coke, pino blanco en tablas, tea en tablones, tirantillos y vigas, curupay, lapacho, cedro, viraró y pitiribí en vigas escuadradas a hacha y acero fundido para herramientas de temple y medidas que se indican en la planilla respectiva.

Los documentos pertinentes, pueden ser solicitados por los interesados en la inspección general de máquinas y materiales, casa de gobierno, 3er. piso, todos los días hábiles, de 1 a 5 p. m. — Buenos Aires, agosto 9 de 1918.

8|272 v. sep.16

Ministerio de Obras Públicas

DIRECCION GENERAL DE OBRAS HIDRAULICAS

Llámase por segunda vez a licitación pública hasta el día 7 de octubre del corriente año, a las 3 p. m., para la provisión de cuatrocientas (400) toneladas de cemento Portland, envasado en barricas, a entregarse de acuerdo con el pliego de condiciones para la provisión y recibo del cemento Portland y demás documentos, que los interesados pueden retirar gratis en la Inspección General de Máquinas y Materiales todos los días hábiles de 1 a 5 p. m.

Las propuestas serán presentadas en la Dirección General de Obras Hidráulicas el día y hora fijados, donde serán abiertas por el señor Escribano General de Gobierno en presencia de los interesados que desearen concurrir.

Buenos Aires, septiembre 4 de 1918.

8|472 v. Oct. 7

Consejo Nacional de Educación

LICITACION

Llámase a licitación pública para el día 24 de septiembre próximo, a las 2 p. m., para la reconstrucción del edificio escolar fiscal sito en la calle Cangallo 1126, de acuerdo con el pliego de condiciones, presupuestos y planos aprobados al efecto que podrán consultar los interesados en la dirección general de arquitectura, todos los días hábiles de 12 a 6 p. m. (los sábados de 9 a 12 m.)

La apertura de las propuestas que deberán presentarse escritas a máquina, por duplicado y de acuerdo con lo establecido por las leyes de sellos, contabilidad y obras públicas, tendrá lugar el día y hora indicados.

Nota.—El presente llamado a licitación anula el que se hizo para el día 5 de septiembre, por haberse introducido una variante en el pliego de condiciones en el sentido de que los concurrentes podrán ofrecer precio por estructura metálica o hormigón armado, o ambos a la vez. — El secretario general.

8|343 v. sep. 24

Consejo Nacional de Educación

Llámase a licitación pública para el día 8 de octubre próximo, a las 3 p. m., en el local del Consejo Nacional de Educación (secretaría), Rodríguez Peña 935, para la construcción de diez casillas de madera, desmontables, con destino a la instalación de escuelas en los Territorios Nacionales.

Los interesados deberán hacer sus propuestas en los formularios oficiales impresos con tal objeto, en sobres cerrados ante la mesa de licitación y en presencia de los que concurran al acto, todo de conformidad con lo dispuesto en las Leyes de Contabilidad y Obras Públicas; no admitiéndose propuestas que no llenen las formalidades del caso. Las bases, pliego de condiciones y presupuestos aprobados están a disposición de los intersados en la oficina de la Dirección General de Arquitectura de la repartición. — El secretario general.

8|480-v. oct. 7.

Policía de la Capital

El día 1.o de octubre de 1918, a las 3 p. m., tendrá lugar en el despacho del jefe de la División Administrativa de la Policía, la licitación pública para la provisión de alfalfa verde a la caballada de la repartición, durante los meses de octubre, noviembre y diciembre del corriente año. Pliegos de condiciones y demás datos, en la citada división, Moreno 1550.

8|452 v. oct. 1.

Intendencia Municipal de la Capital

Licitación para la provisión de materiales

Llámase a licitación pública para el día 13 del corriente a las 2 y 30 p. m. para la provisión de materiales de acuerdo con el pliego de condiciones que puede consultarse en la Subsecretaría de Obras Públicas, Avenida de Mayo 525, 1er. piso.

Buenos Aires, Septiembre 7 de 1918. — El Secretario.

8|468 v. Set. 13

Licitación para la provisión de maderas

Llámase a licitación pública para el día 13 del corriente a las 2 y 45 p. m. para la provisión de maderas a las oficinas municipales durante el segundo semestre, de acuerdo con el pliego de condiciones que puede consultarse en la Subsecretaría de Obras Públicas, Avenida de Mayo 525, 1er. piso.

Buenos Aires, Septiembre 7 de 1918. — El Secretario.

8|469 v. Set. 13

Licitación para la provisión de forraje

Llámase a licitación verbal para la provisión de 200.000 kilogramos de pasto seco; 100.000 kilogramos de maíz; 100.000 kilogramos de avena o cebada y 10.000 kilogramos de afrecho, de acuerdo con el pliego de condiciones que puede ser consultado en la Administración General de Limpieza, o en la Subsecretaría de Higiene y Seguridad de la intendencia municipal.

Las propuestas serán oídas el lunes 16 del corriente, a las 4 p. m., en la Administración de Limpieza, Santa Fe 1643.

8|501-v. sept. 14.

Licitación para la ejecución de la instalación eléctrica en el hospital Piñero.

Llámase a licitación para la ejecución de la instalación eléctrica en las nuevas construcciones del hospital Parmenio Piñero. Tendrá lugar el día 23 del corriente, a las 2.30 p. m. El pliego de condiciones puede consultarse en la subsecretaría de higiene y seguridad. — Buenos Aires, septiembre 13 de 1918. — El secretario.

8|515 v. sep. 21

Licitación para la enagenación de 7 tanques de chapa de hierro.

Llámase a licitación para la enagenación de siete tanques de chapa de hierro y siete torres de hierro. Tendrá lugar el día 23 del actual a las 2 p. m. El pliego de condiciones puede consultarse en la subsecretaría de higiene y seguridad. — Buenos Aires, septiembre de 1918. — El secretario.

8|514 v. sep. 22

Pavimentación

En cumplimiento del artículo 10 de la ley de pavimentación 7091 y del 1.o de su ordenanza reglamentaria, se cita a los propietarios de las calles Tinogasta, entre Avenida San Martín y Orán, Caracas, entre Gaona y Monte Dinero, cuyo afirmado va a construirse en virtud de las licitaciones públicas aprobadas en los expedientes 31088-L-917 y 50174-L-918 (constructores: F. Pellizzari y Luis Bozzini e hijos, respectivamente), para que comparezcan a la Inspección de Catastro del Departamento de Obras Públicas (Avenida de Mayo número 525, cuarto piso), a fin de que presten su conformidad con la extensión, forma y límites asignados a sus respectivos inmuebles.

Fíjase, para tal objeto, el plazo improrrogable de quince días a contar de la fecha.

Una vez expirado éste, y durante los quince subsiguientes, podrán hacerse las reclamaciones referentes al prorrateo del costo de la obra, ante la Inspección General de calzadas (Avenida de Mayo número 525, tercer piso), cuya dependencia tendrá a disposición de los contribuyentes las planillas de liquidación.

La falta de presentación dentro de los términos citados, dará por consentidas y conformes las referidas operaciones, y anulará cualquier reclamación que en lo sucesivo se interponga.

Buenos Aires, 12 de septiembre de 1918. — El secretario.

8|502-v. sept. 26.

CONVOCATORIAS

"LA ARGENTINA", SOCIEDAD ANONIMA para la fabricación de papel. — Por resolución del directorio y de acuerdo con lo establecido por los estatutos, se convoca a los señores accionistas a la asamblea general ordinaria, que se celebrará el 17 de septiembre próximo a las 4 p. m., en el local de la sociedad, calle Bolívar número 803.

ORDEN DEL DIA

1.o Consideración de la memoria y balance general correspondiente al ejercicio vencido el 30 de junio del corriente año; informe del síndico y distribución de utilidades.

2.o Elección de tres directores titulares por dos años, de tres suplentes por igual término, y de un síndico y un suplente para el ejercicio 1918-1919.

3.o Designación de dos accionistas para aprobar y firmar el acta.

Al efecto, los señores accionistas deberán depositar sus acciones en la oficina de la sociedad y obtener las respectivas boletas de asistencia, hasta tres días antes del arriba fijado para la celebración de la asamblea.

Buenos Aires, 24 de agosto de 1918. — Pedro Moussampés, contador.

8|347 v. Sept. 17.

SOCIEDAD ARGENTINA DE EDIFICACION. —Asamblea general extraordinaria.—De acuerdo con lo que establece el Art. 26 de los estatutos, se convoca a los señores accionistas a asamblea general extraordinaria para celebrarla el día 16 de septiembre próximo, a las 4 p. m., en el local de la sociedad, calle Victoria número 900, y a objeto de resolver sobre la siguiente

ORDEN DEL DIA:

1o. Cambio de fecha de terminación del ejercicio anual;

2o. Balance general al 30 de junio del año en curso y aplicación del fondo de reserva;

3o. Reducción en seis meses del término por el cual fueron elegidos los actuales directores y síndicos titulares y suplentes;

4o. Elección de tres directores titulares por el término de tres años a contar del 30 de junio último, en reemplazo de los señores Benigno Peña, Edmundo Hermann y Pedro P. Meseterui; tres directores suplentes por un año, a contar de la misma fecha, en reemplazo de los señores Mariano F. Agüero, Bernardo Fernández Gayol y Tiburcio Bustinza; un síndico y un síndico suplente por el mismo período de un año, desde igual fecha, en sustitución de los señores Alfredo Darmandrail y Leandro García (hijo), respectivamente;

5.o Reforma general de los estatutos.

6.o Designación de dos señores accionistas para que en unión del presidente y secretario, redacten y aprueben en representación de la asamblea, el acta de la misma.

Nota: Los accionistas que quieran tomar parte en la asamblea deberán depositar sus acciones en las oficinas de la sociedad con dos días lo menos de anticipación al fijado para la reunión, quienes recibirán un justificativo del número de acciones depositadas, que servirá también de entrada. (Art. 30 de los estatutos).

Buenos Aires, agosto 27 de 1918.—El directorio.—Modesto Ubilla, vicepresidente.

8|396 v. septiembre 14

GOLDKUHL Y BROSTROM Lda. — SOCIEDAD Anónima de Importación. — Convocatoria. — De acuerdo con el artículo 16 de los estatutos, se convoca a los señores accionistas, a la asamblea general ordinaria que tendrá lugar el 27 del actual, a las 4 p. m., en el local de la sociedad, calle Chacabuco 199, para tratar la siguiente

ORDEN DEL DIA:

1.o Aprobación de la memoria y balance correspondiente al ejercicio vencido el 30 de junio de 1918.

2.o Distribución de utilidades.

3.o Elección de síndico y síndico suplente.

4.o Designación de dos accionistas para firmar el acta.

Buenos Aires, septiembre 5 de 1918. — Los directores administradores.

8|462 v. sept. 20.

"LA BUENOS AIRES". — COMPAÑIA DE Seguros. — Convocatoria. — De conformidad con lo dispuesto por el art. 21 de los estatutos, el directorio convoca a los señores accionistas para celebrar asamblea general ordinaria, el día 25 de septiembre próximo, a las 4 p. m., en el local Bmé. Mitre 531, altos.

ORDEN DEL DIA:

1.o Lectura y consideración de la memoria, balance general y cuenta de ganancias y pérdidas, correspondientes al 15.o ejercicio terminado el 30 de junio de 1918.

2.o Distribución de utilidades.

3.o Elección de seis directores por dos años, en reemplazo de los señores Carlos A. Tornquist, Dr. Francisco Durá, Dr. Victorio Monteverde, Guillermo Padilla, José Piola y Andrés Gardella, que terminan su mandato.

4.o Elección de síndicos, titular y suplente.

5.o Designación de dos accionistas que aprueben y firmen el acta de esta asamblea.

Se recuerda a los señores accionistas, que para poder tomar parte en las deliberaciones de la asamblea, deberán depositar sus acciones en las cajas de la compañía, Bmé. Mitre 519, hasta tres días antes del fijado para la reunión.

Buenos Aires, 7 de septiembre de 1918. — El Directorio.

8|464 v. sept. 21.

COMPAÑIA AZUCARERA TUCUMANA. — (Sociedad Anónima). — Bmé. Mitre 531 (altos), Buenos Aires. — Convocatoria. — De acuerdo con el art. 15 de los estatutos de esta sociedad, se cita a los señores accionistas, a la vigésima tercera asamblea general ordinaria, para el día 27 del corriente, a las 4 p. m., en el local de la sociedad, Bmé. Mitre 531 (altos).

ORDEN DEL DIA:

1.o Presentación del informe de la comisión directiva y del balance del ejercicio vencido el 31 de marzo de 1918.

2.o Elección de dos directores titulares y un suplente.

3.o Elección de síndico y síndico suplente.

A más tardar tres días antes de la asamblea, los señores accionistas deberán presentar sus acciones en la secretaría de la sociedad, para obtener el boleto de entrada.

Se ruega a los señores accionistas se sirvan recojer a partir del 20 del corriente en la misma secretaría, la memoria correspondiente al año económico 1917-1918.

Buenos Aires, septiembre 7 de 1918. — La comisión directiva.

8|477 v. sept. 27.

COMPAÑIA DE INMUEBLES Y HACIENDAS Ltda. (S. A.) — De acuerdo con lo establecido en los artículos 26 y 28 de los estatutos de la sociedad, se cita a los señores accionistas a la asamblea general ordinaria que ha de celebrarse el martes 1.o de octubre próximo, a las 4 p. m., en su local social 25 de Mayo 158, con la siguiente orden del día:

1.o Lectura, aprobación de la memoria, balance e informe del síndico.

2.o Aplicación de las utilidades.

3.o Elección de síndico titular y síndico suplente.

Se recuerda a los señores accionistas de acuerdo con lo prescripto en el artículo 29 de dichos estatutos, que para poder asistir a la asamblea deberán depositar sus acciones en la caja social, o en los bancos al efecto señalados, con tres días de anticipación por lo menos, a la fecha de celebración de la asamblea.

Buenos Aires, 13 de septiembre de 1918. — El secretario.

8|516 v. sept. 27.

MONTES Y ESTANCIA SAN JOSE. — SOCIEDAD Anónima. — De acuerdo con lo establecido en los artículos 36 y 38 de los estatutos de la sociedad, se cita a los señores accionistas a la asamblea general ordinaria que ha de celebrarse el martes 1.o de octubre próximo, a las 3 1|2 p. m., en su domicilio social 25 de Mayo 158, con la siguiente

ORDEN DEL DIA:

1.o Lectura, aprobación de la memoria, balance e informe del síndico.

2.o Aplicación de las utilidades.

3.o Elección de nuevo directorio por haber cesado el actual en su mandato. (Art. 22 de los estatutos).

4.o Elección de síndico titular y síndico suplente.

Se recuerda a los señores accionistas de acuerdo a lo prescripto en el artículo 30 de dichos estatutos, que para poder asistir a la asamblea deberán depositar sus acciones en la caja social o en los bancos, al efecto señalados, con tres días de anticipación por lo menos, a la fecha de celebración de la asamblea.

Buenos Aires, 13 de septiembre de 1918. — El secretario.

8|517 v. sept. 27.

CINEMATOGRAFOS

SELECT (Suipacha 489). —Hoy, tarde y noche: La nueva senda; Leones hambrientos en un hospital; Carlitos en vida de perro; Alma satánica. — Noche: La nueva senda; Leones hambrientos en un hospital; Carlitos en vida de perro; Alma satánica.

PALACE THEATRE (Corrientes 757). — Burla burlando; Pathé Journal 456; Carlitos aventurero; Bajo sospechas; Telones y Bambalinas; Estaba escrito; Gran Premio Jockey Club. — Por la noche: Festival de beneficio.

EMPIRE THEATRE (Corrientes y Maipú) — Rosa de fuego; Un día de gloria; Alma satánica y Carmen Moreno; Las amenazas y La Maravilla. — Noche: Alma satánica; Las amazonas. Exito de La Maravilla y Carmen Moreno.

SPLENDID THEATRE (Santa Fe 1848). — En un día de gloria. — Mañana: Las amazonas y Alma satánica.

CINEMATOGRAFO CALLAO (Callao 27). — Artimañas de Cupido; La venda sobre los ojos; La posada del camino; La caza del hombre. — Próximamente Cristóbal Colón.

ELECTRIC PALACE (Lavalle 836). Hoy — La mayor fuerza; El guante de la muerte (cuarto episodio); Locos y cuerdos; Pathé Journal 436; Costureritas.

ETOILE PALACE (Corrientes 2759-61). — El mayordomo de estancia; El signo secreto; El guante de la muerte (primer episodio); La gran artista; Pathé Journal 437.

GENERAL BELGRANO (Cabildo 2165). — ¿Quién robó el collar?; Los tenorios; El instinto de madre; Carlitos aventurero; Fascinación.

IMPERIAL BIOGRAFO (Cangallo 771). — La egoísta; La joya fatal (17.o episodio); El rival de su hermano; Pathé Journal 434. — Amor heroico.

SMART PALACE (Corrientes 1270-83). — El inocente; Sombras del pasado; Rosa de fuego; Felicidad. — Noche: Función a beneficio de la Cruz Roja portuguesa.

REAL CINE (Esmeralda 429). — Hoy Variado programa con estrenos.

CINE PARK. — (Santa Fe y Thames). — Hoy, tarde y noche: Grandes estrenos. Exito de la compañía Salvany.

FLORIDA (Galería General Güemes). — Biógrafo y variedades. — De 10 a 12 a. m. de 2.30 a 7.30 y de 8 a 12 p. m.: Exito de Mercedes Alfonso; La Marquesita; Kennedy et Kramer y la pianista Renée de Florigny.

HIPPODROME — (Carlos Pellegrini y Corrientes). — "American Circus". — Variado programa, con nuevos números de atracciones y novedades.

SELECT BUEN ORDEN (B. de Irigoyen 1521). — La huérfana mártir. La medicina del cura. La legión negra. Nápoles, Como el día y la noche. Balas y bolos.

SOCIEDAD ARGENTINA DE MUSICA DE Cámara. — Director artístico León Fontova. Audición 93 (para hoy viernes 13 del corriente, en el salón "La Argentina", R. Peña 361, a las 9 1|4. Programa a cargo de Eduarda Parravicini, León Fontova y Pierre Lucas. Secretaría, Callao 511. U. T. 438, Libertad. Nota: Los programas serán distribuídos en la noche del concierto.

DE FLORES

CINE-TEATRO PUEYRREDON—(Rivadavia 6871). Función todos los días, secciones Flirt, Ronda y Noche. Notables estrenos con excelente orquesta.

CINE COLON DE FLORES. (S. América 66).—Hoy, tarde y noche: variado programa con estrenos.

BANCOS

The National City Bank of New York

Capital y reservas $ 74.000.000 oro

SE OCUPA DE TODA CLASE DE OPERACIONES BANCARIAS

Sucursal en Buenos Aires

84 - SAN MARTIN - 84

BANCO HOLANDES DE LA AMERICA DEL SUD

Bmé. Mitre 200, esq. 25 de Mayo

Buenos Aires

Casa matriz: AMSTERDAM

Sucursales: RIO DE JANEIRO, Rua Candelaria 21

SANTOS, Rua 15 de Noviembre 197

Agencia N.o 1, Corrientes 1900 esquina Río Bamba.

Agencia N.o 2, Berisso (Provincia de Buenos Aires).

	Florines
Capital autorizado	30.000.000
Idem emitido y realizado . .	14.000.000
Fondos de reserva	2.100.000

Realiza toda operación bancaria. Corresponsales en todas las ciudades importantes del mundo.

"BANCO DE LA NACION ARGENTINA"— Fundado en 1891. — Casa Central, Buenos Aires, Calles Rivadavia 363 al 399 y Reconquista 15 al 39.

Capital: $ m|n. 129.082.395.48. Fondo de reserva, $ o|s. 15.041.661.15.

Sucursales y Agencias en la Capital:

Belgrano, Cabildo 1900, esquina Sucre. —Boca del Riachuelo, Almirante Brown 1101. — Flores, Rivadavia 7000, esquina Pedernera, con Agencia en los Nuevos Mataderos. — General Urquiza, Bauness esquina Cullen. — Nro. 1, Montes de Oca 1699, esquina California 1101. — Nro. 2, Entre Ríos 1201, esquina San Juan 1802. —Nro. 3, Corrientes 3309, esquina Gallo 401. — Nro. 4, Bernardo de Irigoyen 1000, esquina Carlos Calvo. — Nro. 5, Rivadavia 2828. — Nro. 6, Santa Fe 2290. —Nro. 7, Caseros 2965, Parque Patricios. —Nro. 8, Triunvirato 734.—Nro. 9, Santa Fe 4520. — Nro. 10, Independencia 3636. — Nro. 11, Aduana de la Capital. —Nro. 12, Callao 76 al 84. — Oficina de depósitos judiciales, en el Palacio de Justicia.

180 Sucursales y Agencias en el Interior de la República.

Tasa de interés

El Banco abona (moneda legal solamente):

	Anual.
Por depósitos en Cuenta Corriente	Sin interés
Por depósitos a plazo fijo, con o sin libreta, a 3 meses	3 o|o
Por depósitos a plazo fijo, con o libreta, a 6 meses.	4 o|o
Por depósitos a plazo fijo, con o sin libreta, por mayor plazo	Convenc.
Por depósitos en Caja de Ahorros, después de 60 días, hasta $ 20.000	4 o|o

El Banco cobra

	Anual
Por adelantos en Cuenta Corriente	8 o|o
Por descuentos de pagarés de comercio y letras de pago íntegro hasta 6 meses de plazo . . .	Conv.
Por descuentos de letras con amortización.	7 o|o

El Banco de la Nación Argentina vende letras de cambio sobre Alemania, Austria, Hungría, Inglaterra, Francia, España, Italia, Suecia, Noruega, Rusia, Portugal, Finlandia, Bélgica, Holanda, Suiza, Turquía, Servia, Rumania, Grecia, Bulgaria, Asia, Africa, Oceanía, Estados Unidos de Norte América, Canadá, Chile, Brasil, Uruguay y Perú.

Buenos Aires, Julio 1.o de 1918. — Julián J. Solveyra, Gaspar Cornille, gerentes.

BANCO DE ITALIA Y RIO DE LA PLATA. — Casa central: Bmé. Mitre 434 al 448. — Sucursales: En la Capital: N.o 1, calle Corrientes esq. Pueyrredón; N.o 2, Avenida Montes de Oca N.o 2099; N.o 3, Paseo de Julio N.o 1258; N.o 4, calle Moreno número 2300. En el interior: Rosario de Santa Fe, La Plata, Bahía Blanca, Paraná, Concordia, Gualeguaychú, Gualeguay, Uruguay, Victoria, La Paz, (E. R.) Resistencia (Chaco).

Agencias: Puerto Ing. White (B. Blanca); Ensenada (La Plata).

Capital realizado. $ 10.000.000.— o|s.

Fondo de reserva ordinario . . . $ 1.015.285.26 o|s.

SE ABONA

	C|legal	Oro sellado
Por depósito en c. c.	1 o|o	1 o|o
A plazo fijo de 30 días	1 1|2 o|o	1 1|2 o|o
Id. id. id. 60 días.	2 o|o	2 o|o
Id. id. id. 90 días.	3 o|o	3 o|o
A mayor plazo. . . .	Convencional	

El Banco expide cartas de crédito, vende giros y transferencias por cable y órdenes postales sobre todas las ciudades y pueblos de Italia, así como sobre Londres, París, Madrid, New York, etc., etc. También sobre Brasil, Chile, Paraguay, y República Oriental del Uruguay. Recibe remesas en cobro y emite giros sobre todas las sucursales del Banco de la Nación Argentina.

El Banco trata en general todas las operaciones bancarias.

BANCO COMERCIAL ITALIANO. — Fundado en el año 1898. — Bartolomé Mitre 460 al 468.

Sucursales: San Juan 1861, Rivadavia 2541, Corrientes 3002 y Bernardo de Irigoyen 1389-93.

Capital autorizado . .	$	50.000.000
Capital subscripto . .	„	5.000.000
Reservas	„	1.065.000

Abre cuentas corrientes, depósitos a plazo fijo y Caja de Ahorros, descuentos, cobranzas, compra y venta de títulos, se dan cartas de crédito, giros telegráficos y a la vista y a plazo, sobre cualquier punto de Europa.

Administra propiedades, haciendo adelantos sobre alquileres, encargándose de remitir las ventas a cualquier punto.

Compra y vende billetes de Bancos italianos, franceses, uruguayos o cualquier valor.

Ordenes de pago sobre todas las oficinas postales de Italia, Francia y España.

Abona por año:

Por depósitos en cuenta corriente	1 o|o
A plazo fijo de 30 días . . .	2 „
A plazo fijo de 60 días . . .	3 „
A plazo fijo de 90 días . . .	4 „
A plazo fijo de 120 días . .	4 1|2 „
A plazo fijo de 1 año	5 „
En Caja de Ahorros después de 60 días	4 „
En liras francesas con giros sobre Italia	3 „
Por depósitos que se emplearán en préstamos hipotecarios al plazo fijo de un año	6 „

El Banco hace toda clase de operaciones bancarias.

Horario de las sucursales: de 10 a. m. a 3 p. m., de 5 a 6.30 p. m. — Domingo

BANCO HIPOTECARIO NACIONAL

25 DE MAYO 245 — BUENOS AIRES

CONDICIONES GENERALES DE LOS REMATES

1.o—Los remates están sujetos a la aprobación del directorio, dentro de los quince días de efectuados, y se hacen por cuenta del deudor, con sujeción a las leyes números 8172 y 9155.

2.o—El comprador podrá continuar con la hipoteca que reconoce la propiedad, abonando la diferencia entre la deuda actual y el precio de compra.

3.o—Todo comprador abonará en efectivo al firmar el boleto, el 5 % de seña y el 1 % de comisión.

4.o—Los títulos de propiedad pueden ser revisados en el archivo del Banco antes del remate.

5.o—Por mayores informes, ocúrrase a las oficinas del Banco.

COMPRA-VENTA PARTICULAR

El Banco Hipotecario Nacional ha establecido en su local, calle 25 de Mayo 245, una oficina para la compra-venta de propiedades urbanas y rurales hipotecadas a este Banco.

Esta oficina ha sido creada para facilitar en las mejores condiciones posibles la adquisición de inmuebles. Las órdenes de ventas deben ser extendidas en formularios que facilita la Oficina y que se remiten por correo a los que lo soliciten.

PROFESIONALES

ABOGADOS

Estudio de los doctores
José María Sáenz Valiente y Andrés Ferreyra
Abogados
Lavalle 1312 U. T. 4240 Libertad

Dr. Fernando Saguier
Estudio: Florida 440
U. T. 6087 (Avenida)

Dr. Hipólito Leys
Estudio: Lavalle 950 U. T. 3008 L.

Dr. Domingo E. Salaberry
Defensa 188

MEDICOS

ANALISIS LABORATORIO Y FARMACIA Abierto Día y Noche
SUIPACHA 477 U. T. 316, Libertad DOCTORES **NELSON**

Dr. Carlos F. Roldán Verges
Garganta, nariz y oídos
Médico del servicio de la especialidad en el hospital Durand. Consultas de 3 a 6. Serrano 2318.

JUAN CARRANZA
Martillero público
Compra venta de casas y campos. Préstamos hipotecarios.
Escritorio, Florida 377. U. T. 880 Av.

AVISOS VARIOS

Caja Popular de Ahorros de la Provincia de Buenos Aires

Sepbre. 20	emisión 358	$ 20.000
Sepbre. 27	emisión 359	$ 20.000
Octubre 4	emisión 360	$ 50.000
Octubre 11	emisión 361	$ 20.000
Octubre 18	emisión 362	$ 50.000
Octubre 25	emisión 363	$ 20.000

Banco El Hogar Argentino
Avenida de Mayo 580
Tiene casas y departamentos en alquiler, en esta capital y pueblos suburbanos.

$ 500.000
SE PUEDEN GANAR ADQUIRIENDO UN BILLETE DEL GRAN SORTEO DE BENEFICENCIA PATROCINADO POR EL BENÉFICO COM. ITALIANO DE GUERRA
ENTERO $100: DÉCIMO $10
GIROS Y ÓRDENES A S. VACCARO
AV. DE MAYO 538 - Bs AIRES

TOS
El remedio más seguro, eficaz y agradable para curar la TOS, son las
PASTILLAS del Dr. ANDREU
Casi siempre desaparece la tos al concluir la primera caja. Pídanse en las boticas.

Sociedad Rural Argentina

EXPOSICION NACIONAL DE GANADERIA

INICIACION DE LAS VENTAS

DIVERSAS INFORMACIONES

ULTIMOS VEREDICTOS DE AYER

Premios particulares—

Premio "Pastor Senillosa", premio al expositor que presente el mayor número de productos premiados con primeros, segundos y terceros premios, sin distinción de sexo. Vencedor Egleton Hero, Herefords de los señores Ricardo C. Quesada y Cía.

El segundo puesto lo ocupó el toro de la misma raza Panbula, propiedad del señor Leonardo Pereyra.

El presidente de la nación, doctor Hipólito Yrigoyen, acompañado del doctor Joaquín de Anchorena y del señor Miguel A. Martínez de Hoz, en el acto de la inauguración oficial de la Exposición de Ganadería.

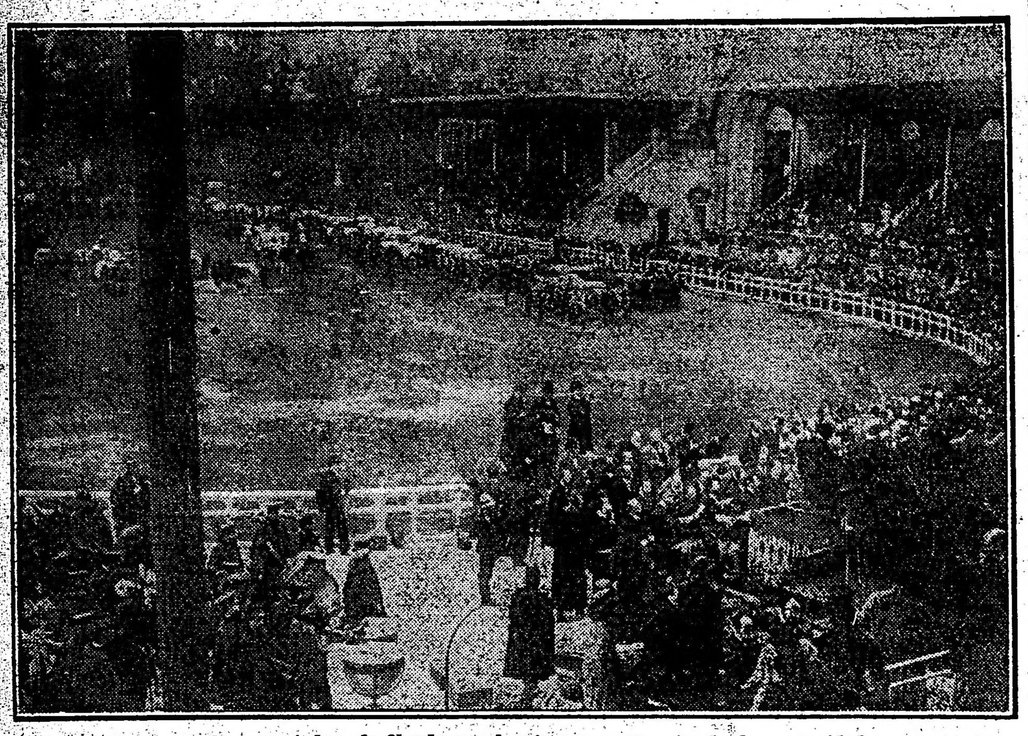

Los animales premiados, desfilando por la pista en presencia de las autoridades

Hereford a palenque—

Categoría 11a. — Primer premio, lote 1348; expositor, C. E. y B. Duggan.

Categoría 12a. — Primer premio, 1351, exp. C. E. y B. Duggan; segundo premio, 1349, exp. Ricardo C. Quesada y Cía.; tercero, 1350, los mismos; cuarto, 1354, Gregorio Villafañe e hijos.

Caprinos—

Categoría 1a. — Machos de raza Angora y sus mestizos. Primer premio, 1884, expositor, Selwyn S. Sugden; tercero 1886, José Weber.

Categoría 2a. — Hembras de raza Angora y sus mestizos. Primer premio, 1889, exp. José Weber; segundo 1887, Selwyn S. Sugden; tercero, 1888, José Weber.

Instalaciones industriales—

Primer premio. — Compañía Importadora Argentina, que exhibe silos y tambo modelo; segundo, señores Roba, Camilli y Cía., silos, bebederos de madera y "tanques" australianos del mismo material; tercero, productos del frigorífico Armour; mención, instalación de los señores Troilliet Hnos.

Maquinarias—

Primer premio, molino harinero Marvel Mill, presentado por Moss y Cía.; segundo premio, a la pasteurizadora con serpentina espiral doble, presentada por E. Weingand; tercer premio, al motor a viento generador de energía eléctrica; diploma de estímulo, al señor José Frick, por su cosechador con motor acoplado.

Raza flamenca—

Campeón, número 1.181, Chirú; expositores, Lozano Hermanos.

Los concursos hípicos—

Hoy, a lás 6 p. m., vence el plazo para la inscripción en los concursos hípicos que se realizarán el próximo domingo en el local de la exposición.

Los remates—

A las 9 y 30 de la mañana los señores Eduardo y Arturo Bullrich iniciaron las ventas de productos, el primero en la raza ovina y el segundo en la de equinos.

Inmpezaron las ventas de ovejunos con el campeón de la raza merino argentino, obteniendo por el carnero número 28, del lote 1540, expuesto por los señores Carlos C. Olivera e hijos, y que fué adquirido por los señores Fernández en la cantidad de $ 5200.

Por su parte, la venta de equinos, se inició con el campeón Percheron, que fué vendido al señor Pérez del Cerro, en la suma de 2.500 pesos.

El reservado de campeón fué adjudicado al doctor José M. Malbrán, en la suma de 10.000 pesos, precio importante, dentro de su raza. Era expositor la sucesión Emilio de Anchorena.

Esta venta fué saludada con grandes aplausos por el público concurrente.

Orden de las ventas—

Los remates se efectúan empezando por las razas ovinas, equinas, porcinas, caprinas, etc., dejándose para el último momento el de las razas bovinas.

Los remates de hoy—

Equinos. — No. 1425, campeón Percheron, precio $ 2500, comprador, señor Pérez del Cerro.

No. 1443, reservado de campeón, en igual raza, $ 10.000, comprador doctor José M. Malbrán.

No. 1426, en $ 1800, M. Aizpurú.

No. 1428, $ 1500, en comisión.

No. 1427, $ 1400, señor Elizalde.

No. 1430, $ 2600, Alejandro Gallinal.

No. 1437, $ 1000, Vicente Varela.

No. 1438, $ 1400, Julian Frers.

No. 1439, $ 1700, Julio Maquiera.

No. 1440, $ 3600, Leonardo Pereyra.

No. 1460, $ 3700, B. Sáenz Valiente.

No. 1464, $ 2000, María L. de Bollocq.

No. 1463, $ 1700, J. Frers.

Ovino —

Lote 1540, núm. 28, campeón Merino Argentino, $ 5.200, compradores Fernández y González.

No. 1561, $ 3100, Ramón López Lecube.

Lote 1549, núm. 167, 2000, Bossero y Zabaleta.

No. 278, $ 900, Alberto Michou.

Lote 1544, núm. 2, $ 500, R. Peñagaricano.

No. 3, $ 400, J. Comyn.

No. 1, $ 400, R. Peñagaricano.

Lote 1536, núm. 229, $ 6500, A. Elorza.

No. 217, $ 650, Miranda, en comisión.

No. 215, en $ 650, Bossero y Zabaleta.

Lote 1544, núm. 5, $ 600, J. Comyn.

No. 38, $ 500, J. Alzuan.

No. 4, $ 390, Comyn.

Lote 1538, núm. 215, $ 250, E. Haydon.

No. 209, $ 150, A. Michon.

Lote 1539, núm. 23, $ 350, C. Barbieri.

Lote 1541, núm. 659, $ 1300, Duggan Hnos.

No. 132, $ 1000, A. Jeucquel.

No. 505, $ 1100, Duggan Hnos.

Lote 1542: núm. 9, $ 460, a H. Helguera; núm. 7, $ 800, núm. 1, $ 1150.

Lote 1545: núm. 54 $ 350, núm. 56 $ 470, núm. 51 $ 400.

Lote 1541: núm. 52 $ 250, núm. 55 $ 250, núm. 50 $ 1000.

Lote 1561: núm. 5 $ 1000, número 2 $ 450.

Lote 1562: núm. 4 $ 350, núm. 5 $ 400.

Lote 1550, núm. 1 $ 400, núm. 10 $ 800, núm. 7 $ 500.

Lote 1553: núm. 222 $ 900, número 534 $ 500.

Lote 1558: núm. 2 $ 420, núm. 1 $ 700.

Ventas de caballares—

Núm. 1442, $ 3700; núm. 1444 $ 1400, núm. 1445 $ 2000.

La próxima exposición—

Para el 13 de octubre próximo se ha fijado la fecha para realizar en el local de Palermo la exposición-feria de reproductores sin "pedigree" y aves de corral. Hoy, a las 6 de la tarde, vence el plazo fijado para la presentación de pedidos de local para el referido certamen.

PROVINCIAS

BUENOS AIRES

La Plata

CAMARA DE DIPUTADOS

Los diputados señores Damonte y Moldes han presentado un proyecto creando una caja de seguros para las indemnizaciones establecidas por la ley nacional 9688.

—La comisión especial de la cámara encargada de estudiar la legislación obrera ha despachado favorablemente un proyecto del señor Damonte, incluyendo en la ley de 7 de septiembre de 1915 un artículo estableciendo que las mujeres empleadas en las fábricas, talleres o locales de trabajo industrial no podrán trabajar más de 8 horas.

FUNDACION DE UN PUEBLO

El P. E. ha aprobado los planos presentados por don Andrónico Castro y doña Elina Almeyra de Castro, para la fundación de un pueblo sobre la estación Capitán Castro, del F. C. a Puerto Belgrano.

MINISTERIO DE HACIENDA

El oficial mayor del ministerio de hacienda ha repartido una carta dirigida a los directores de los diarios en la que refuta oficialmente algunas apreciaciones vertidas sobre la preparación del nuevo proyecto de presupuesto.

RAMBLA DE MAR DEL PLATA

Con el fin de apreciar la importancia de los destrozos sufridos por la rambla de Mar del Plata y proyectar las reparaciones necesarias, ha partido para aquella localidad el ingeniero consultor del ministro de obras públicas, don Jorge Seria.

Denuncias contra un ex-caudillo conservador — A la espera de un sumario

GENERAL LAVALLE, septiembre 13. — El comisionado escolar don Ernesto Jollone ha denunciado al director general de escuelas de la provincia que un ex-caudillo conservador que fué durante el viejo régimen varias veces intendente de esta comuna ha causado desperfectos en el local de la escuela número 1 y ha pedido el envío de un inspector para que levante un sumario destinado a esclarecer el hecho y deslindar responsabilidades.

Se comenta favorablemente esta denuncia y se cree ha llegado el momento de descubrir nuevas irregularidades de esta comuna. El vecindario espera con ansiedad que el director de escuelas ordene una inmediata investigación.

Cambio de nombre a una calle — Donación — Junta de reclamaciones — Padrón de extranjeros.

NAVARRO, septiembre 13.—Rindiendo homenaje a la memoria del antiguo vecino don Modesto E. Moll, el concejo deliberante, acaba de sancionar una ordenanza por la que manda dar el nombre de este ciudadano a la actual calle de Suipacha. El concejal don Samuel Anasagasti donará las placas con la leyenda: Modesto E. Moll.

—Resultó sorteada la siguiente junta de reclamaciones: Sres. Enrique Melazzi, Samuel Anasagasti y Pedro L. Santana.

—Se cerró el padrón de extranjeros con 12 inscriptos.

El personal de correos — La fiesta del árbol — Pago de haberes

JUNIN, septiembre 13. — Hoy reanudó sus tareas el personal del correo local que se declaró en huelga ayer.

—En el Parque San Martín se realizó la fiesta del árbol a la que asistieron el intendente señor Francisco Costa, miembros del consejo escolar y los niños de las escuelas.

Hizo uso de la palabra el presidente del consejo escolar Dr. Antonio Marqués.

—Se abonó al personal docente de las escuelas del distrito sus haberes por el mes de agosto.

Tarifas ferroviarias — Diversas

CARLOS TEJEDOR, septiembre 13. — Ha causado la mejor impresión el decreto del P. E. nacional no haciendo lugar al aumento del 10 o|o de las tarifas ferroviarias y el agregado de que el 22 o|o anterior es de carácter provisorio.

—La creación del juzgado de paz y registro civil en Tres Algarrobos es una verdadera satisfacción dada a aquel vecindario por las autoridades radicales, ya que la necesidad de su instalación se hacía imposterga ble.

—Ha mejorado notablemente el estado de los campos y sementeras.

—Se ausentó para Bahía Blanca el señor Luis Gabino Ezcurra.

—De ésa ha llegado el señor Angel Cuesta.

La Sociedad de Fomento. — La fiesta del árbol. — Diversas.

DOLORES, septiembre 13. — Se realizó la asamblea de la Sociedad de Fomento. A pesar de los generosos principios y propósitos que dicha institución sustenta, la concurrencia fué escasísima, por lo cual se resolvió aplazar la consideración de los estatutos.

Para estímulo, debemos recordar, sin embargo, que los pocos aunque escogidos elementos que concurrieron a la asamblea del domingo, manifestaron en vehementes discursos la necesidad de insistir.

—Se realizó la fiesta del árbol con regular concurrencia. Habló el señor Eduardo Cano en nombre del consejo escolar. Luego se plantaron algunos árboles.

—La prolongación de la huelga de empleados de correo interrumpió la correspondencia, causando algunas molestias.

—Los estudiantes se aprontan desde ya para festejar el 21 de septiembre.

—Un grupo de jóvenes estudiosos ha resuelto editar una revista literaria. La idea es plausible y se abrirá camino.

—El club de lawn tennis aprovecha animadísimo los últimos meses de la temporada en interesantes partidos que llevan buena concurrencia a su local.

—Hoy se realizará en el teatro Unione la velada que ha organizado la asociación de maestros, con el objeto de reunir fondos para la construcción del panteón social en el terreno donado por la municipalidad.

—En 1o., 2o. y 3er. año del colegio nacional se han organizado pequeñas instituciones culturales que tendrán por objeto estudiar las obras de nuestros pensadores, siendo al mismo tiempo modestos centros de ensayo social. Los tres núcleos culturales llevan respectivamente los nombres siguientes que de por sí encierran vastos programas: "Alberdi", "Almafuerte" y "Ameghino".

—Para el Paraguay el doctor Cosme L. Etchevarne y familia.

—Para esa capital don Ramón Melgar.

El XX de septiembre — Beneficio— Toma de posesión

CASTELLI, septiembre 13. — Para celebrar el Xc de septiembre, se reunirá un núcleo de personas de la colectividad italiana para cambiar ideas al respecto. El sobrante de los fondos que ingresen, será destinado a la beneficencia del comitato italiano.

—El 15 del corriente se dará a beneficio del Sport Club Castelli, una velada teatral, en la cual tomarán parte señoritas y jóvenes de esta localidad.

—Se hizo cargo de su puesto de médico de policía el doctor Carlos E. Matti.

El día de la raza

SAN PEDRO, septiembre 13. — Después de un cambio de ideas, se resolvió en la reunión que se efectuó anoche en la Sociedad Española nombrar la comisión que tendrá a su cargo la organización de los festejos a realizarse el día 12 de octubre, habiendo quedado constituída en la siguiente forma:

Presidente honorario, intendente municipal señor Mariano Aldazábal; presidenta honoraria, directora de la escuela normal de maestras señorita Pastora J. Renaudiere; presidente, señor Casto Fernández; vicepresidente, señor Gerardo Cheyllada; secretario, señor Pablo Portero; tesorero, señor J. M. Nahon y doce vocales.

—Ha llovido copiosamente durante dos horas en la madrugada de hoy.

Policiales

JUAREZ, septiembre 13. — Por tren de hoy fueron remitidos a la cárcel de Bahía Blanca, los detenidos Luis Ortali (a) El Suizo o de Rubio, Laurentino Pablo y la mujer Rosa Cambieri, sindicados como autores de un robo efectuado al vecino de ésta don Fabio Torchelli.

También cuatro detenidos más, seriamente comprometidos en un robo de hacienda lanar, consistente en 200 ovejas, de propiedad del estanciero de ésta, don Santa Ana M. Peralta, fueron remitidos a igual destino.

—Ha llovido 25 milímetros lo que viene a beneficiar grandemente a los sembrados y campos de pastoreo.

FERIADO EN SALTA

Accediendo a un pedido del magisterio de la provincia de Salta, el interventor federal en aquella provincia ha decretado feriado los días de hoy y mañana en las escuelas públicas salteñas.

El feriado obedece a que en estos dos días se celebran las fiestas del patrono de Salta.

La huelga en Correos y Telégrafos

SE ACENTUA SU FRACASO

NORMALIZACION DE SERVICIOS

EN LA CAPITAL Y PROVINCIAS

Si bien la mayoría de los empleados subalternos y telegrafistas persisten en su injustificada actitud, no aviniéndose a reanudar el trabajo, el director interino de correos Dr. Barrera Nicholson nos hizo presente que considera la huelga como asunto ya resuelto.

El elemento huelguista de la capital ha sido totalmente reemplazado, y en los distritos del interior, a los que no se presentaron a reanudar sus servicios, se les va sustituyendo con nuevo personal, del que hay excesivo número para cubrir vacantes.

En la central y sucursales—

Tanto la casa central como las sucursales, cuentan con todo el personal interno necesario para la distribución e intercambio de correspondencia.

Los nuevos carteros han hecho ayer varias recorridas para retirar las piezas depositadas en los buzones y efectuar su reparto en los distintos radios de la capital.

Pese a las informaciones tendenciosas de los iniciadores de la huelga, interesados en levantar el decaído espíritu de sus afiliados, los servicios postales se han regularizado notablemente, confiando la dirección de correos en normalizarlos completamente para la semana entrante.

Atropellos de los huelguistas—

La asociación que sostiene la huelga en correos y telégrafos, bajo la inspiración de los comités socialistas; se ha dirigido al ministro del interior pretextando que sus afiliados son tratados incorrectamente por la policía.

Ocurre, sin embargo, que varios huelguistas exaltados atacan a los nuevos carteros, haciendo necesaria la intervención policial por constituir esos desmanes un atropello a la libertad del trabajo.

Ayer fueron detenidos los carteros en huelga, Antonio Lomuto, Alfredo Musitani, Pedro Alonso Martínez, Francisco Agenor Vázquez e Ismael Robles, quienes asaltaron a los nuevos empleados encargados del reparto de correspondencia, golpeándolos.

Las comisarías respectivas instruyen el sumario correspondiente.

En el interior—

Si bien con algunas dificultades, se realizan los servicios de recolección, intercambio y reparto de correspondencia en Santa Fe, Rosario, Chivilcoy, Mar del Plata, Bahía Blanca, General Villegas, Córdoba, Villa María, Santiago del Estero, La Banda, San Luis y otros puntos de la república.

En diversas partes muchos de los huelguistas se han hecho cargo de sus puestos y en otras se les ha reemplazado.

Las comunicaciones telegráficas—

Si bien con alguna lentitud, se van restableciendo paulatinamente los desperfectos causados por los huelguistas en las líneas del telégrafo de la nación.

Las cuadrillas de guardahilos enviadas con ese objeto, trabajan activamente, y la dirección confía que en la próxima semana funcionarán normalmente las líneas internas y conexiones exteriores. Por lo que ahora los despachos son admitidos con carácter condicional.

ROSARIO, septiembre 13 — En la misma situación que los días anteriores continúa la huelga del personal de correos y telégrafos.

Ayer tampoco se pudo repartir correspondencia a domicilio. Esta en cambio se verificó en la casa central con mucha lentitud debido a que el público que concurre en busca de ella es numeroso.

El jefe del distrito señor Moreno ha establecido el horario de 7 a 11 de la mañana y de 1 a 3 de la tarde para entregar la correspondencia, dejando las demás horas para dedicarlas a la clasificación de la correspondencia.

Anoche el personal en huelga celebró asamblea, pero sin resolver nada.

De ésa llegó un delegado, el cual en la asamblea que verificarán esta tarde, dará cuenta del estado en que se encuentran las gestiones para resolver la huelga.

El Banco del Río de la Plata

Resolución del ministro de justicia

Por el ministerio de justicia se ha dado a conocer una resolución por la cual la sociedad anónima Banco del Río de la Plata deberá llenar los requisitos vigentes antes de poner en ejercicio, la sección anexa de Seguro Agrícola y Cooperativa de Riegos Limitada, creada en forma ilegal.

Si en el término de quince días no lo hicieran se les retirará la autorización que se les diera para su funcionamiento.

Envases para la harina

LIBERACION DE DERECHOS

La fábrica de bolsas "Fervucas" se ha dirigido al ministerio de hacienda solicitando se libren de derechos de importación las bolsas de algodón para ser exportadas envasando harina.

El ministro de hacienda considerando que, como se indica en los informes producidos, la falta de bolsas para envasar harina hace equitativo acordar facilidades para la entrada del artículo, y que, a este efecto, puede autorizarse la introducción caucionando los derechos con letras a 180 días, las que se harán efectivas si a su vencimiento no se hubieran exportado envasando harina; ha dictado resolución con fecha de hoy autorizando la importación de bolsas de algodón para envasar harina, previo otorgamiento de letras caucionales a 180 días por el importe de los derechos correspondientes, las que se harán efectivas si a su vencimiento no se hubiere probado la salida de las mismas envasando harina.

Informaciones de última hora

CASA DE GOBIERNO

EN LA PRESIDENCIA

El presidente de la república concurrió temprano a su despacho, ocupándose en firmar planillas y expedientes, acordando luego algunas audiencias.

Más tarde conferenció con sus secretarios de estado. El decreto de integración del ministerio aparecerá esta tarde.

POR LOS MINISTERIOS

—El ingeniero Alvarez de Toledo ha concurrido a su despacho oficial por la mañana y por la tarde.

Por la mañana subscribió la firma en cartera, despachando con el director de administrativa, contraalmirante Rojas Torres.

—El ministro de obras públicas, doctor Pablo Torello, concurrió hoy a su despacho a la hora de costumbre, ocupándose de los asuntos de su departamento.

Recibió a las personas que fueron a visitarlo y conferenció con los jefes de sección sobre diversas cuestiones de orden administrativo.

—El jefe interino de la cancillería subscribió el despacho de relaciones exteriores, conferenciando después con el presidente de la república respecto de diversos asuntos relacionados con la recepción de la embajada chilena.

GUERRA Y MARINA

EL "ARISTOBULO DEL VALLE"

Mañana llegará a esta capital, procedente de Comodoro Rivadavia, con un cargamento de combustible el buque tanque "Aristóbulo del Valle".

PALACIO DE JUSTICIA

JUZGADO DEL DOCTOR CASABAL

Sentencias varias

El juez de lo civil doctor Adolfo J. Casabal, falló hoy los siguientes juicios:

Por la secretaría Persiani. — Sucesión de don Pedro A. Del Carril contra la Sociedad Belga Americana, sobre consignación de 300.187 pesos en pago de un crédito a oro; declara legal el pago efectuado y ordena la chancelación de la deuda, con costas.

—Banco de Pigüé contra la sucesión de don Victoriano Rodríguez, sobre cobro de pesos; condena a la parte demandada a pagar la suma de 9000 pesos, sin costas.

—Doctor Alejandro Gowland contra la sucesión de doña Cipriana Lobitte de Sáenz Peña, por cobro de honorarios médicos; condena, sin costas, a la sucesión a pagar la cantidad que fijen peritos árbitros.

—Por la secretaría González del Solar. — Doña V. M. de B. contra don J. B., sobre divorcio, declara divorciados a los cónyuges por culpa del esposo, con costas.

—Don Anatolio Viejobueno contra doña Francisca V. de Lamarque y otros, sobre división de condominio; hace lugar a la demanda, sin costas.

MUNDO COMERCIAL

EXTERIOR

MAIZ

CHICAGO, septiembre 13. — El maíz mixto norteamericano, a entregar en septiembre, se negoció hoy aquí: apertura, 1 c.; intermedia, s.c.; quedando en la clausura anterior, a 153.

Para entregas a efectuar en el mes de octubre, se registraron estos precios: apertura, 152 7|8; intermedia, 152 3|4; quedando en la clausura anterior, a 152 3|4; id para noviembre: apertura, 151 1|2; intermedia, 152; id clausura anterior, 151 3|8.

LINO

DULUTH, septiembre 13. — Para remesas a entregar en septiembre, fueron anotados estos precios: apertura, s.c.; intermedia, s.c.; clausura anterior, 110; para entregar en octubre, apertura, 394 1|2; intermedia, 394; clausura anterior, 393 1|2; para diciembre: apertura, 387 1|2; intermedia, 387; clausura anterior, a 387 1|2.

MERCADOS NORTEAMERICANOS

NUEVA YORK, septiembre 13.—Las diferencias de precios producidas hoy en los centros de negocios en cereales de esta plaza son las que se expresan a continuación:

Operaciones de apertura

Mercado	Entrega	Suba	Baja
Chicago:			
Maíz	—	—	—

Operaciones intermedias

Chicago:			
Maíz	septiembre	1 1|2	—
Maíz	octubre	1 3|4	—
Duluth:			
Lino	septiembre	1|2	1|2
Lino	octubre	—	1|2

MERCADO COMERCIAL DE LONDRES

LONDRES, septiembre 13 — Las cotizaciones obtenidas por los diversos valores realizados hoy en la Bolsa de Comercio de ésta, son los siguientes:

Tipo de descuento del Banco de Inglaterra	5 o|o
Cons. británicos, 2 1|2 o|o	58 3|4
Empréstito nacional 1897, 4 o|o (ley 3378), a	75 1|8
Bonos Obras de Salubridad, B. A. 5 o|o, 1891, a	96 1|2
Emp. Arg. de Obras Públicas, 1886, 5 o|o	100.—
Emp. Arg. de Conversión de 1889, en £ 4 1|2 o|o	87.—
Emp. Arg. Interno de 1909, 5 o|o	89.—
Provincia de Buenos Aires, 3 1|2 o|o, 1906, a	59.—

BOLSA DE PARIS

PARIS, septiembre 13. —

Renta francesa, 5 o|o	88.05
Id, id, 3 o|o	64.20

BOLSA DE MONTEVIDEO

MONTEVIDEO, septiembre 13. — Fueron realizados hoy en esta Bolsa los siguientes valores:

Títulos hipotecarios, serie H, a 98.70; idem serie P, para fin de mes, a 98.60; idem, serie Q, a 98 con 50; idem, serie S, a 97.90.

Empréstito de Conversión, a 89.

Obras Públicas y Conversión, para fin de mes, a 94.60.

Deuda Interna, al contado y para fin de mes, a 99.90.

—Entraron hoy a este puerto los siguientes vapores:

Donostiarra, de Cádiz, y Hawkert y Dora, de Gibraltar.

Sale: Ciudad de Montevideo

INTERIOR

BOLSA DE COMERCIO

Unica rueda

Cédula Hipotecaria Argentina de 6 o|o, antigua emisión, al contado: 84.475 a 101.60; 9000 a 101.70.

Id para septiembre 16: 4000 a 101.60.

Id de 6 o|o, 1a. serie, al contado: 1500 a 102.

Id de 6 o|o, 2a. serie, al contado: 54.000 a 101.60; 31.000 a 101.80.

Id para septiembre 16: 1009 a 101.80.

Id de 6 o|o, 3a. serie, al contado: 10.000 a 102.30; 13.000 a 102.40.

Id para septiembre 16: 50.000 a 102.20; 25.000 a 102.30.

Id de 6 o|o, 4a. serie, al contado: 20.000 a 102.10.

Id para septiembre 14: 24.000 a 102; 24.000 a 102.10.

Id para septiembre 16: 62.300 a 102.

Cédulas Nacionales serie H, para septiembre 16: 3500 a 103.

Crédito Argentino 1911, al contado: 100.000 a 88.80.

Bonos Municipales de Pavimentación (cupón semestral), para septiembre 14: 22.500 a 83.50.

Certificados Municipales de 7 o|o, al contado: 15.000 a 99.70.

Id para septiembre 14: 10.000 a 99.70; 10.000 a 99.60.

Deuda Interna Consolidada de la Provincia de Buenos Aires de 6 o|o, 2a. serie, al contado: 100.000 a 91.80.

Id de 6 o|o, 3a. serie, al contado: 1000 a 91.30.

Id para septiembre 16: 8000 a 91.20.

Deuda de Santiago del Estero, para septiembre 14: 11.000 a 92.50.

Deuda de Mendoza, al contado: 1700 a 90.

Títulos de 7 o|o provincia de Entre Ríos, al contado: 7000 a 92.80.

Banco de la Provincia, al contado: 100 a 140.

Banco de Italia, para septiembre 16: 265 a 114.

Arenera del Vizcaíno, (ordinarias), para septiembre 16: 290 a 93, 6a a 94.

Salinas Hnos., para septiembre 14: 20 a 460.

La Edificadora, para septiembre 16: 50 a 112.

Quebrachales Fucionados, para septiembre 16: 380 a 120. Id para fin de mes: 100 a 120.50.

Astra, al contado: 70 a 130. Id para septiembre 16: 525 a 130, 165 a 131. Id para fin de mes: 300 a 130, 216 a 131, 80 a 131.50.

La Ibero Platense (ordinarias), para septiembre 16: 250 a 70. Id (preferidas), para septiembre 16, 30 a 70.

The Guatraché, para septiembre 16: 200 a 5.15.

La Primitiva, al contado: 20 a 430.

Compañía Sansinena, al contado 30 a 291, 10 a 295. Id para septiembre 16: 20 a 291, 40 a 292, 10 a 294, 30 a 295.50, 115 a 295. Id para fin de mes: 10 a 192, 20 a 294, 40 a 295, 40 a 296, 100 a 297. Id para octubre 31: 10 a 300.

The Smithfield, para septiembre 16: 200 a 7.30.

El Globo (ces. Germania), para septiembre 14: 30 a 172.

Compañía Argentina de Pesca para septiembre 16: 140 a 55.50.

DEMANDA Y OFERTA DE TITULOS

Fueron anotados hoy en la Bolsa de Comercio, solicitados en compra, los siguientes títulos:

El Hogar Propio, Cía. Argentina de Petróleo de Comodoro Rivadavia.

CAMARA GREMIAL DE CEREALES

Trigo, clase barletta, a $ 11.80; id. clase pan, a 11.30; id. Bahía Blanca, clase pan, a 11.30.

Maíz: clase amarillo, exportación, a $ 6.10.

Lino: base 1 o|o, colocado sobre dársena, a $ 26.25.

Avena: colocada sobre dársena, a $ 5.80.

MERCADO DE CEREALES A TERMINO DE BUENOS AIRES

Unica rueda

Lino: para febrero, entrega sobre dársena, 100 toneladas a $ 21.45.

MERCADO DE CEREALES A TERMINO DE ROSARIO

Primera rueda

Sin operaciones cerró hoy la primera rueda de negocios en cereales en este mercado.

MERCADO DE PATATAS

Estación Casa Amarilla

Han entrado hoy a este mercado 3476 bolsas de patatas.

Ventas de hoy

Patata especial francesa 190, id buena a 1.70, id inferior a 1.50; id especial alemana, a 1.15, id buena a 1.00, id inferior a 0.95.

Entradas de la semana: 64.208 bolsas patatas. Quedan en existencia 29.259 bolsas.

REMATES

Adolfo Bullrich y Cía.

Toros P. Angus y Durham de "Cochicó"—

44 toros Polled Angus de pedigree, de 2 y 3 años, y 56 toros Durham puros por cruzamiento, de 2 años, procedentes del establecimiento "Cochicó", en Guaminí, de la Compañía Rural Bremen, se rematarán

El domingo 22 de septiembre, a las 2 p. m., en nuestro local de Olivos, F. C. C. A. Trenes: De Retiro salen trenes el día de la venta a las 12.40 p. m., 1 p. m. y 1.30 p. m.

Oportunamente catálogos con detalles completos.

Otros informes en nuestra casa, Florida 269 y 273 y San Martín 254.

—Adolfo Bullrich y Cía.

8|522 v.St.20.

LICITACION

Ministerio de Marina

DIRECCION GENERAL ADMINISTRATIVA

Paseo Colón y Brasil

Llámase a presentación de propuestas para el fletamento del transporte nacional "1.o de Mayo", con destino a Santos o Paranaguá, para el día 16 de septiembre próximo, a las 2 h. p. m. Por datos, consultar plano del buque, etc., ocurrir a la División Compras.

8|523-v. sept. 14.

[illegible] PORTE PAGADO] Dirección, Redacción y Administración: [illegible] DE MAYO [illegible] Buenos Aires, domingo [illegible]

La Epoca

[illegible] Administración [illegible] Av. [illegible] Avenida [illegible] 7373 [illegible] Director [illegible] Avenida [illegible] Redacción [illegible] Avenida y 10 interno. Cooperativa [illegible] (Central).

[illegible] SEPTIEMBRE DE 1918

EL PRESUPUESTO

[illegible] que el poder ejecutivo [illegible] el proyecto de presupuesto para el año próximo [illegible] las causas que motivaron la [illegible] con que aquel ha sido remitido [illegible] influido sobre los trabajos del Ejecutivo el mal estado de la hacienda pública, cuyas exigencias, [illegible] constantemente la [illegible] ministerial, obstaculizaban su dedicación plena a la organización del plan de recursos y gastos. Por otra parte, el ministerio de hacienda debía esperar mayores elementos de juicio para poder calcular [illegible] la productividad de [illegible] nuevas que, como el impuesto sobre la exportación, no habían sido aplicadas durante el [illegible] y en las condiciones necesarias para poder apreciar su valor aun tributario en la formación de la renta pública.

Estas y otras razones, entre las que no es posible descartar la impertinente actitud de una minoría parlamentaria empeñada en desordenar el trabajo ministerial, han obstado para que el presupuesto se hallara en el congreso dentro de los términos constitucionales.

En cambio, ha remitido el Ejecutivo un presupuesto de verdad y sin supercherías. Su equilibrio es efectivo y dista de ser una ficción numérica de esas con que los ministros del "régimen" usaban para disfrazar los déficits contenidos en sus planes. Los gastos se ajustan a los recursos, y éstos han sido calculados con sensatez y veracidad, de modo a evitar las desagradables sorpresas que dejaran siempre los planes construídos sobre una apreciación optimista de la recaudación fiscal.

En sitio pertinente, adelantamos el mensaje y plan general del presupuesto. Como podrá verse, sufre éste leves aumentos justificados por empresas nuevas y necesarias, pero está rigurosamente equilibrado por nuevas fuentes de recurso. Entre éstos, la más importante es el impuesto gradual sobre la renta, que si bien se introduce como un ensayo dentro del sistema impositivo argentino, es probable llegue a constituir con el tiempo un elemento básico en nuestra organización rentística.

A su tiempo dedicaremos al presupuesto del Ejecutivo el examen que no es posible realizar en una apreciación sincrética. Por lo pronto, se puede afirmar que existe en el congreso un presupuesto sólidamente financiado. [illegible] ello no es poco.

El petróleo de Comodoro Rivadavia

[illegible] falsa la afirmación que atribu[illegible] de la mañana [illegible]

[illegible] administradora, demuestra que la producción ha aumentado del mismo modo que han aumentado las perforaciones y los elementos de trabajo, ya que se han aplicado las medidas y actividades de que conversaron los miembros de la comisión con el presidente de la república en su reciente viaje a los yacimientos. El plan trazado en esa visita, ya está en ejecución, aunque en escala mínima, por cuanto faltan los elementos necesarios para acelerar la producción con la amplitud que los yacimientos prometen y que las necesidades requieren. Esos elementos, han sido, como lo dijéramos oportunamente, pedidos a Norte América. Entre la misión de carácter comercial y financiero que llevaba nuestro embajador, Dr. Naón, en aquel país, figuraba la adquisición de materiales para el caso. Hasta tanto no lleguen al país, las actividades que puedan desarrollarse dentro de los propios medios, seguirán siendo aplicadas como en el presente. Por lo pronto, el informe del capitán Fliess, recientemente publicado, pone la verdad en claro y deja afirmado el progreso que acusan los últimos trabajos.

RADICALISMO DE LA CAPITAL

RENOVACION DE SUS AUTORIDADES

De acuerdo con lo dispuesto, se realizaron ayer las elecciones para la renovación de las autoridades del radicalismo de la capital.

Lucha eminentemente democrática, dentro del perfecto orden en que se llevó a cabo, sirvió para demostrar una vez más los altos sentimientos patrióticos que inspiran a todos nuestros correligionarios.

Los veinte comités de Buenos Aires, animados por el mayor entusiasmo, ofrecieron un espectáculo de elevado civismo, digno, por lo demás, del acto que se efectuaba. Así, en algunos, las elecciones se prolongaron hasta después de la media noche, sin que hubiera una sola nota discordante que lamentar.

El radicalismo de la metrópoli, fiel a los elevados principios del partido, ha llevado a cabo, pues, el acto dentro de los términos más encomiables y satisfactorios, atestiguando el predominio de los más hondos ideales democráticos.

EL ARBOL

"Un hombre no ha llenado por completo su misión en la tierra sino cuando ha tenido un hijo, escrito un libro y plantado un árbol". Esta frase, que se ha hecho proverbial, revela mejor que nada el alto concepto que merecían los árboles al noble espíritu que la pronunciara.

El árbol es, desde el triple punto de vista de la higiene, de la economía y de la estética, una cosa sagrada. Sanea el ambiente, es fuente de riqueza y embellece el paisaje. Nada más desolada que un desierto y pocas cosas más hermosas que una avenida bordeada de árboles umbrosos. La sombra de los árboles convida al descanso y a la ociosidad, vale decir, a la meditación. "La ociosidad—decía Nietsche—es madre de la psicología. ¿Será la psicología un vicio?"

Casi todos los seres humanos llevan en la mente, el recuerdo de un árbol ligado a los más gratos recuerdos de la infancia. Al pie de aquel árbol jugaron con corazón alegre y dijeron sus primeros balbuceos amorosos. Ese recuerdo suele ser lo que con más fuertes lazos nos ata a la naturaleza.

La industria ha causado hondos estragos en los bosques. El afán de riqueza—por comprensible paradoja—ha destruído la riqueza. De ahí que en muchos países, precisamente los más civilizados, la protección del árbol sea una preocupación general. La repoblación de los bosques se ha hecho una necesidad y constituye una medida de gobierno.

El árbol es objeto de un culto en los tiempos actuales. Entre nosotros se ha hecho ya una tradición consagrar un día a ese simpático culto, que es el de más reciente data. Los antiguos, especialmente los griegos, no conocieron este culto, como bien lo demuestra el poco amor al paisaje que revelan en sus obras.

DISCURSITOS AL CANASTO

El poder ejecutivo envió ayer al congreso el proyecto de presupuesto para 1819.

Es lástima, pues el país pierde los pequeños discursos con que la representación socialista se había prometido obsequiar a la cámara. Esta no ha tenido sino la suerte de oir a los diputados Repetto, Dickmann y Bunge.

Nos quedaremos sin oir la palabra del jefe del grupo, doctor Justo, la arremetedora [illegible] de di Tomasso y [illegible] de la agrupación.

UN GRAN PROYECTO

Construcciones navales, marina mercante nacional

Conocen ya nuestros lectores el vasto proyecto que el P. E. acaba de enviar al congreso, referente a las construcciones navales.

La indiferencia con que hasta ahora había sido mirado por los gobiernos anteriores la industria de las construcciones navales, ha sido causa de que la república se encuentre con el grave problema de no poder suplantar por propios medios la ausencia de los elementos europeos restados por la guerra. El proyecto, pues, tiende a remediar el mal e imprimir la mayor actividad a la industria, echando sus bases definitivas. Al efecto, empieza por encarar la cuestión bajo un punto de vista práctico, tendiente a estimular la eficaz acción privada, con alentadores auspicios y amplias concesiones que no se otorgaban anteriormente sino en carácter precario, restando toda iniciativa al interés industrial.

El proyecto viene, pues, a facilitar la instalación de astilleros y talleres en ubicaciones cercanas a los centros de población, fijando lógicamente preferencia a las riberas del Paraná, de la capital y La Plata. Además de los plazos suficientes que se otorgan a las concesiones para que puedan las empresas desenvolverse económicamente con éxito, se establecerán primas equitativas en escala progresiva para las construcciones navales que se inicien e incorporen al movimiento marítimo en determinadas fechas. Es decir, que además de las ventajas fundamentales que se ofrecen a las iniciativas, se determinan recompensas prácticas a los esfuerzos realizados.

Este sistema está consagrado en países europeos donde la industria en construcciones navales, implica un verdadero progreso. Aquí el concurso del Estado en carácter de primas, suele llegar hasta el 70 por ciento. Será ese sin duda el término medio que se adopte en la República Argentina, donde se ha de luchar con las dificultades siempre complicadas y a menudo adversas de la iniciación.

Como se ve, la imperiosa necesidad de crear una marina mercante nacional ha preocupado hondamente al gobierno, y las bases para iniciarlas han sido ya concebidas con amplitud y acierto.

Lo sabíamos de antemano, por eso considerábamos ayer ridículas y pretenciosas las precarias ideas con que un diario de la mañana encaraba el asunto, como si el país no conociera, por haberse hecho público con tiempo el concepto que el P. E. tenía del problema, que acaba de afrontar con la amplitud de que habla el proyecto comentado.

Manuel A. Ocampo

Hoy es el primer aniversario del fallecimiento del noble patricio Manuel A. Ocampo.

Supo dar a la patria sus energías de varón fuerte y fué su fe inquebrantable, en sus grandes destinos.

Perteneció desde la primera hora a la falange cívica que alzara la bandera de las reivindicaciones populares y dió, a la causa de la reparación nacional, todo cuanto un hombre puede rendir en su homenaje.

Representante de una generación de argentinos, que conservó incólumo el sentimiento de una nacionalidad altiva y gloriosa, en los últimos años de su vida, desde el retiro que le impusieran sus achaques y avanzada edad, siguió palpitante las distintas fases de la cruzada redentora y tuvo la inmensa dicha antes de cerrar sus ojos, que llegaran hasta su hogar respetable, santuario del honor, los ecos triunfales de la democracia en marcha.

No ha de borrarse su recuerdo, porque su nombre, queda inscripto en las páginas de este período agitado de nuestra vida nacional, como modelo y ejemplo de altas virtudes ciudadanas.

El impuesto a la renta

Publicamos en otro lugar el proyecto de ley que, como parte integrante del presupuesto de gastos y recursos, envía el poder ejecutivo de la nación al congreso.

Se trata del impuesto a la renta, recurso que en la mayor parte de las naciones organizadas está incorporado a las finanzas del estado.

La situación creada al país por la conmoción mundial, [illegible] las soluciones que deberían ser el resultado de la obra del tiempo, imponiéndolas por las [illegible] inconstable de los hechos.

La guerra ha planteado el problema angustioso para las finanzas de la república, de resolver la forma de llenar el vacío que en los recursos fiscales representaban las rentas de aduana, obligando a transformar el régimen impositivo.

Disminuídas las importaciones, no basta para llenar las necesidades de la administración el impuesto a la exportación y para cubrir los grandes déficits del presupuesto, ha debido recurrirse al impuesto a la renta que, por otra parte, es justo e imperiosa su implantación, desde que deben concurrir a soportar en mayor grado las cargas públicas aquellos que se encuentran con medios de fortuna, que les permite dar de sus ganancias la parte que legítimamente corresponde al estado.

Apremiados por el tiempo, dejamos para mañana [illegible] con la detención que se merece, la innovación que dicho proyecto introduce en el sistema impositivo del país.

La sesión de mañana

La cámara de diputados, en la sesión de mañana, deberá proseguir con el debate relativo a la situación financiera del país. [illegible] concedida la palabra, en primer término, el señor Gallegos Moyano.

Se dará cuenta oficialmente del fallecimiento del doctor Lucio B. López, a quien se rendirá el homenaje de práctica.

El monumento al general O'Higgins

LA COMISION DE [illegible]

EL PERSONAL DE LA EMBAJADA

Como lo anunciamos ayer, reuniéronse, presididos por el ministro interino de relaciones exteriores, la mayor parte de los caballeros invitados con el objeto de invitarles formar parte de una comisión encargada de organizar la recepción [illegible] que debe hacerse a la embajada chilena que nos visitará con motivo de la inauguración del monumento al general O'Higgins.

Está de más recir [illegible] complacidos el honor [illegible] el ofrecimiento, y se pusieron a disposición del doctor Pueyrredón para ponerse inmediatamente a la tarea.

Mañana los señores designados celebrarán su primera reunión para constituirse y distribuir el trabajo que a cada uno debe corresponderle.

El doctor Pueyrredón ha puesto a disposición de la comisión que se organizará, un salón del ministerio de relaciones exteriores para que celebren sus reuniones y tenga su despacho.

Ayer mismo el ministerio de relaciones exteriores dirigió telegrama a nuestro ministro en Chile, Dr. Gómez, indicándole recabe del gobierno chileno la nómina de las personas que compondrán la embajada, con el objeto de prepararles alojamiento.

Acusaciones veladas

No para darle importancia a las miserias e insidias que un diario de la tarde propala, sino para dejar constancia de cómo cierta prensa [illegible] semillas calumniosas, creyendo encontrar terreno propicio para que fructifiquen, es que nos referimos a los cargos hechos contra el ministro de marina.

Como el diario aludido se ha hecho acreedor a una acusación criminal por haber procedido de igual manera contra otro ministro, ante quien no supo responder de los cargos hechos, consideramos que no merece que se dé mayor trascendencia a sus veladas acusaciones. Pero seguramente han sido hechas teniendo en cuenta aquello que de la calumnia siempre algo queda.

Ya tienen el presupuesto

Ya tienen donde morder las fieras de los grandes diarios. El gobierno ha enviado el presupuesto al congreso.

Y si las geremiadas sobre el retardo en su envío les dió tema para sus lamentaciones, ahora seguramente han de concentrar sus fuegos sobre las partidas de gastos y sobre los recursos.

Hemos de soportar sendas tiradas, huecas y sin base alguna, pero habrá críticas.

[illegible] confiados, en que ha de ser fácil tarea destruir el armazón de sofismas que son sus habituales recursos.

Mientras tanto la administración va desenvolviendo tranquilamente su acción, sin preocuparse de [illegible] a la luna.

La guerra mundial

LA CONTRAOFENSIVA [illegible]

LA SITUACION EN FLANDES

Operaciones del ejército [illegible]

(DE NUESTROS CORRESPONSALES [illegible])

La ofensiva aliada

PARIS, septiembre 10. El coronel Rousset, escribiendo en "Le Petit Parisien" dice: "Decididamente hemos tomado el ascendiente sobre el enemigo. Sería, sin embargo, ilusionarse creer en una victoria decisiva rápida, que exigirá aún mucha constancia y grandes esfuerzos, pero mientras detrás nuestro afluyen las reservas ingentes de los Estados Unidos, las de los alemanes se agotan y sólo pueden ser reconstituídas por mezquinos expedientes. Se ha constatado que el enemigo, [illegible] decepcionado en sus esperanzas, no posee ya su sólida moral de antaño, y finalmente, en el campo [illegible] hicimos progresos inmensos, y lo que prima sobre todo es que todos los hilos conductores de la batalla terminan en una mano única, cuyo diseño hasta Alemania ignora que tiene un brazo a la vez muy flexible y muy fuerte".

Operaciones del mariscal Haig

LONDRES, septiembre 1. — El parte oficial sobre las operaciones del mariscal Haig está redactado en los siguientes términos:

Ayer por la tarde, el enemigo lanzó repetidos contraataques contra nuestras nuevas posiciones del monte de Saint Quentin, siendo siempre rechazado, después de sostener ásperos y violentos combates, dejando en nuestro poder un cierto número de prisioneros.

Logramos realizar progresos en dirección a "Le Transloy, durante la noche repelimos al enemigo desalojándolo de las aldeas de Longatte y Ecoust-Saint-Main logrando en esta opera[illegible]

[illegible] en [illegible] de Flandes [illegible] de prisioneros [illegible] el sector [illegible] continúa. Nuestras tropas [illegible] el camino de [illegible] Aires.

[illegible]

[illegible] Roye [illegible] porcionó [illegible] neros.

Al norte de [illegible] heury [illegible] resistencia [illegible] capturando unos [illegible]

La situación [illegible]

PARIS, septiembre [illegible] de París [illegible] de Flandes [illegible] que están al alcance [illegible]

La suerte de [illegible] virtualmente decidida [illegible] cuenta que los aliados [illegible] Feuillancourt [illegible]

[illegible] ministrados por la estadística nacional sobre el monto de las exportaciones, sin duda no menor de pesos 70.000.000 moneda nacional de curso legal.

El proyecto de presupuesto [illegible]

Gastos de la administración $ 397.361.679.59

Recursos para cubrirlos

El impuesto a la renta calculado en $ 30.000.000

MENSAJE DEL PODER EJECUTIVO

Cuadro comparativo del presupuesto actual y el del año próximo

EL PROYECTO DE IMPUESTO A LA RENTA

Buenos Aires, agosto 31 de 1918.

Al Honorable Congreso de la Nación:

El poder ejecutivo tiene el honor de dirigirse a vuestra honorabilidad, sometiendo a su consideración el proyecto de presupuesto que ha de regir durante el año próximo.

Sería inoficioso que el poder ejecutivo expusiera al honorable congreso, las razones que han mediado para no enviar hasta ahora el cálculo de los gastos indispensables que demanda la administración nacional y la estimación de los recursos con que éstos se cubrirán.

Bastaría recordar las alteraciones de todo orden, porque atraviesa la percepción de la renta; la época avanzada del año en que fué sancionado el presupuesto actualmente en vigencia y el estudio de los resultados que en su ejecución dieran las nuevas leyes impositivas, que, como la que grava la exportación, llevan apenas pocos meses de vigor.

La determinación del rendimiento probable de las diversas fuentes de recursos, exijen un examen reposado y detenido de su desarrollo en un período apreciable; de otra manera, la estimación de los ingresos solo puede ser congetural.

En la memoria del departamento de hacienda, enviada en el mes de mayo, se os ha dado cuenta del resultado del ejercicio financiero de 1917.

Es oportuno recordar una vez más, que el poder ejecutivo proyectó para 1918, un presupuesto perfectamente equilibrado; para lo cual, fué menester no solo someterse a un plan de severas economías, sinó crear también nuevos recursos a fin de salvar las enormes diferencias que hasta entonces arrojaban los egresos sobre los ingresos.

Fué así, que pudo presentarse a vuestra honorabilidad un proyecto de presupuesto que significara economías reales y verdaderas de 50.638.227.86 pesos moneda nacional de curso legal, sobre los gastos generales de la administración, comparadas con el presupuesto sancionado por el honorable congreso para el año anterior.

Pero, las iniciativas del poder ejecutivo fueron malogradas. Vuestra honorabilidad sancionó la ley con un déficit determinado por diversas causas concurrentes. Por una parte se aumentaban las erogaciones en pesos 8.602.901.20 moneda nacional, de curso legal, en tanto que por otra no solo se desechaban los recursos propuestos por el poder ejecutivo, sino que los cálculos de rendimientos de las leyes impositivas fueron aumentados desproporcionalmente sobre las estimaciones que diera el poder ejecutivo.

Todo ésto sin agregar que el presupuesto fué sancionado en forma que no tiene precedentes en los anales parlamentarios: con un déficit numérico de $ 17.576.913.93, moneda nacional de curso legal, sin que esta diferencia estuviera autorizada tan siquiera a cubrirse con el socorrido recurso del crédito, valo decir, la emisión de títulos.

Así tenemos:

Aumentos hechos por el honorable congreso sobre cada uno de los siguientes capítulos del cálculo de recursos, sobre las estimaciones del poder ejecutivo:

Importación	$ 21.000.000.—
Estadística	" 1.670.000.—
Tabacos	" 700.000.—
Perfumes y específicos	" 703.875.—
Matrículas y derechos de examen	" 50.000.—
Diferencia numérica entre los recursos y los gastos	" 17.576.913.93
Total	$ 41.700.788.93

Además por el hecho de no haber sido sancionadas las leyes impositivas con la anticipación debida, se ha dejado de percibir durante el primer trimestre de este año, una suma no menor de $ 20.000.000 por conceptos de nuevos impuestos y del aumento de los que estaban en vigor, en proporción a las estimaciones hechas por el poder ejecutivo.

A estas importantes cifras podría agregarse desde ya, anticipándose a las consideraciones que harán más adelante una diferencia no menor de $ 40.000.000 proveniente del retardo en la sanción del impuesto a la exportación el que, según el proyecto del poder ejecutivo debió hacerse efectivo desde el 1o. de septiembre de 1917, y sólo pudo aplicarse desde el 22 de enero de 1918.

Sumadas estas solas partidas, substraídas a las rentas generales de la nación, se llega a la cantidad apreciable de $ 101.700.788.93 que representa más de la cuarta parte del monto a que ascienden los gastos generales de la administración.

No ha podido en consecuencia iniciarse el año cerrando el período de las deudas y desarrollando la gestión financiera con los recursos ordinarios de la nación como el poder ejecutivo lo había proyectado y era su firme propósito al presentar a V. H. el proyecto de presupuesto actualmente en vigor.

Es de rememorarse también el empeño con que el poder ejecutivo trató desde la iniciación de su gobierno, de crear nuevos recursos, para fines de alta utilidad pública primero, y para cubrir los déficits de los presupuestos, después, sin afectar en nada las fuentes productoras del país.

Así en el mes de diciembre de 1916, apenas transcurridos dos meses desde que se hiciera cargo de las finanzas nacionales, el P. E. envió al honorable congreso un proyecto de ley gravando la exportación con un derecho mínimo y transitorio, cuyo producido se destinaba a cooperar a la restauración de las pérdidas originadas a la industria agrícola, proveyendo de semillas, útiles de labranza y elementos de recolección a los agricultores que carecían de medios para continuar con la explotación de las tierras que ocupaban y a emprender la construcción y arreglo de caminos, puentes y otros medios de vialidad.

Este impuesto hubiera producido de acuerdo con los antecedentes suministrados por la estadística nacional [illegible] nuestro honorabilidad [illegible] sos, visiblemente [illegible] el país de obras indispensables y benéficas como de los medios para poder cubrir el déficit del presupuesto; y esto es tanto más sensible cuanto que esos recursos, como queda dicho, no hubieran gravitado, en sentido alguno, sobre la producción nacional.

Posteriormente, en agosto de 1917, conjuntamente con el presupuesto se remitió un nuevo proyecto gravando la exportación, no en su monto cuantitativo, sino sobre un cálculo de tasa fija sobre los mayores valores adquiridos por los frutos y productos más importantes solicitados del extranjero. Esa ley como se ha dicho anteriormente, y como se expresaba en el texto del artículo 1.°, debió regir desde el 1.° de septiembre de 1917, y sólo ha podido hacerse efectiva en los primeros meses del corriente año.

Ante este desequilibrio, entre los ingresos y los egresos, el poder ejecutivo ha hecho cuanto era posible para disminuir la proporción de éstos, suprimiendo y reduciendo muchos gastos y dejando sin llenar la generalidad de los cargos y empleos que quedaban en vacancia y que no eran del todo indispensables para la regularidad de las funciones públicas correspondientes.

Se puede afirmar que las nuevas [illegible]

Como el honorable congreso podrá observar en el proyecto que se envía, no se han creado nuevos puestos ni se ha aumentado la remuneración de los empleados actuales, y si bien las cifras totales denotan un pequeño aumento, éste corresponde a los departamentos que como los de guerra, marina y obras públicas, tienen además de la retribución de su personal que invertir fondos en importantes adquisiciones de materiales, cuyo costo ha aumentado en proporciones considerables.

En el proyecto que se acompaña se presupuestan los gastos en pesos 397.361.679.59 distribuídos así:

Administrativos: comprendiendo como tales los sueldos y gastos generales, pensiones, jubilaciones y retiros, servicio de la deuda y obras públicas	$ 386.052.301.51
Subsidios y beneficencia	" 11.309.378.08
	$ 397.361.679.59

La diferencia entre los gastos y los autorizados en el presupuesto en vigor, son como sigue:

CUADRO COMPARATIVO DEL PRESUPUESTO DE 1918 CON EL PROYECTO PARA 1919

Departamentos	Presupuesto de 1918	Proyecto para 1919	Aumento	Disminución
A — Congreso	4.598.156.—	4.598.156.—	—	—
B — Interior	46.764.811.84	46.522.371.80	—	242.440.04
C — Relaciones Ext. y Culto	4.258.759.46	4.310.534.01	51.774.55	—
D — Hacienda	19.549.262.08	16.055.724.08	—	3.493.538.—
Inciso Unico — Deuda Pública	126.445.894.03	126.445.894.03	—	—
E — Justicia e Inst. Pública	70.531.174.—	70.522.028.—	—	9.146.—
F — Guerra	29.119.337.77	32.715.885.17	3.596.547.40	—
G — Marina	22.779.675.98	28.990.786.18	6.211.110.20	—
H — Agricultura	9.206.520.—	9.206.520.—	—	—
I — Obras Públicas	10.426.015.—	12.844.474.32	2.418.459.32	—
J — Pensiones, Jub. y Retiros	16.821.473.20	16.864.927.32	43.454.12	—
L — Trabajos Públicos	19.395.000.—	16.975.000.—	—	2.420.000.—
M — Subsidios	11.093.401.—	11.309.378.08	215.977.08	—
	390.989.480.36	397.361.679.59	12.537.333.27	6.165.134.04
	6.372.199.23		6.165.134.04	
	397.361.679.59		6.327.199.23	

Interior—

Este ministerio se presenta con una rebaja de $ 242.440.04 sobre el presupuesto vigente.

En el Departamento de Higiene se economizan $ 314.120; pero como las oficinas del ministerio se aumentan en $ 7.719.96 y en el Departamento del Trabajo $ 63.960, o sea en total $ 71.679.96, la reducción del anexo queda en la cantidad expresada en el párrafo anterior.

Se incluye en el presupuesto el personal destinado a la defensa contra el paludismo para darle así carácter permanente y poder, en consecuencia, emplearlo en los meses de verano, en que sus servicios son más necesarios.

En el personal no se han introducido cambios de consideración, pero se aumentan algunos empleos, casi todos de inferior categoría, peones, desinfectadores y ordenanzas, con el objeto de intensificar más la desratización y desinfección a cargo de esa dependencia.

En cambio, las cantidades destinadas a gastos generales son menores en el proyecto que en el presupuesto vigente, considerándose que las propuestas han de alcanzar para cubrir las necesidades del servicio.

Las demás reparticiones de este anexo quedan en las mismas sumas que figuran en el presupuesto vigente.

Relaciones exteriores y culto—

En el inciso 2o., que corresponde al cuerpo diplomático, se incorporan los funcionarios suprimidos por error en la ley actual.

Las otras modificaciones de este anexo son de poca monta, importando, en total, para 1919, un mayor gasto de $ 51.774.55.

Hacienda—

El crédito público nacional ha sido reorganizado a pedido de su junta de administración, con el objeto de intensificar el control de las operaciones de deuda interna consolidada y perfeccionar sus servicios.

Como consecuencia de esa reorganización, se crean y amplían algunas oficinas, aumentando el presupuesto en $ 58.920. al año.

En la administración de impuestos internos y contribución territorial, patentes y sellos, así como también en la casa de moneda, se aumentan en pequeña escala algunas partidas de gastos.

Asimismo se han elevado a $ 100 los sueldos menores de esa cantidad a que se refiere el artículo 6o. de la ley de presupuesto actual.

Deuda pública y diversos—

Este capítulo de los gastos públicos se proyecta en la misma cantidad para el año próximo, siendo la única modificación el restablecimiento de los servicios de los títulos de Crédito Argentino Interno 1911, 1916 y 1917, y de Cuarteles, ley 6492, en toda su integridad, en los ítems correspondientes para facilitar la contabilidad e imputaciones de cada emisión. El importe de los aumentos se compensa con la supresión de la partida de $ 6.113.181.12 que figura como último ítem en el inciso único del presupuesto vigente.

Justicia e instrucción pública—

Este anexo se mantiene en la misma cantidad global del año en curso, aun cuando hay modificaciones de detalle en las reparticiones, oficinas y establecimientos de enseñanza, que se traducen en aumentos y rebajas, dando margen a la economía de pesos 9.146 anotada en el cuadro general.

Guerra—

El aumento de este anexo se produce en los incisos 2o., 6o. y 7o. [illegible]

CARNET DEL VIAJERO

Temperatura de hoy a las 12 m. 14o 1 s. 0

MUSEOS, BIBLIOTECAS Y PASEOS

Museo Nacional de Bellas Artes. — Arenales 651. Abierto todos los días de 9 a 11 a. m. y de 1 a 4.30 p. m.

Museo Nacional de H. Natural. — Perú 208. Lunes y jueves, de 12 a 6 p. m.

Museo Histórico Nacional. — Defensa 1600. Abierto los jueves, domingos y días de fiesta, de 1 a 5 p. m.

Museo Mitre. — San Martín 336. Abierto todos los días, de 12 a 5 p. m.

Museo Agrícola. —Santa Fe 4299. Abierto jueves y domingos, de 12 a 4 y 1|2 p. m.

Museo de Mineralogía y Geología.—Maipú 1241, abierto al público los días hábiles de 1 a 5 p. m. (sábados de 9 y 30 a 11 y 30 a. m.).

Museo Naval. — Florida 801.—Jueves y domingos, de 1 a 6 p. m.

Museo Etnográfico. — Viamonte 430. — Martes y viernes de 1.30 a 4.30 p. m.

Biblioteca Nacional.—Méjico 564. Abierta todos los días, menos los de fiesta, de 12 a 5 p. m. y de 8 a 11 p. m.

Biblioteca Popular del Municipio.—Corrientes 1515. Abierta los días hábiles de 1 a 6 p. m. y de 9 a 11 p. m.

Biblioteca de la Facultad de Derecho y Ciencias Sociales. — Moreno 330.—Abierta todos los días hábiles, de 8 a 11.30 a. m. y de 3 a 6.30 y de 8 a 11 p. m.

Biblioteca de Policía. — Moreno esquina Cevallos. Días hábiles, de 12 a 10 p. m.

Biblioteca del Colegio de Abogados. — En el Palacio de Justicia. — Abierta los días hábiles de 12 m. a 5 p. m.

Jardín Zoológico. — Las Heras esquina Avenida Sarmiento (Plaza Italia). Abierto todos los días, de 7 a. m. a 5 p. m.

Jardín Botánico. — Santa Fe 3951. (Plaza Italia). Abierto todos los días, de 7 a. m. a 5 p. m.

ESPECTACULOS PARA ESTA NOCHE

Odeón. — Esmeralda 367. — (Drama y comedia española). "El gran galeoto".

Coliseo. — Charcas 1190. — (Opereta italiana). "Il conte di Lussemburgo.

Opera. — Corrientes 860. — (Drama y comedia). "¡Hermosa tarde!"; "El alcalde de Stilmonde".

Politeama Argentino. —Corrientes y Paraná. — (Opera). "Il signor di Ruy-Blas".

San Martín. — (Comedia española). — "El polichinela"; "El rayo". Canciones y couplets por Lola Membrives.

Argentino. — B. Mitre 1448. — (Comedia nacional). "...Y Dios dispone"; "El sobrino de Malbrán".

Nacional. — Corrientes 960). — (Sainetes y revistas nacionales). "El alma del tango"; "El comisario García"; "El bajo Belgrano".

Apolo. — Corrientes 1386). (Comedias nacionales. "El príncipe soñado"; "El diputado por mi pueblo".

Comedia. — (C. Pellegrini 242). — (Zarzuela española). "El monigotillo"; "El calendario festivo"; "El amigo Melquíades"; "El calendario festivo".

Buenos Aires. — Cangallo 1053.—(Comedias y sainetes nacionales). "El compañero de pieza"; "Los dientes del perro"; "Submarino U. 74".

Liceo. — Rivadavia y Paraná. — (Dramas y comedias nacionales). "El derecho de amar".

Victoria. — Victoria 1398. —(Dramas y comedia española). "Genio y figura".

Avenida. — Avenida de Mayo 1222. — "La viuda alegre"; "Cavallería rusticana"; "El rey que rabió".

Florida. — Galería Güemes. — Biógrafo y variedades. — De 10 a 12 a. m., de 2.30 a 7.30 y de 8 a 12 p. m.: Números de variedades por Mercedes Alfonso, La Vilita, Jolly Johnny Jones y Co., y la pianista Renée Florigny.